

# 2020 年度 (7-9月) 聯招重要日程

學友社學生輔導中心整理  
(資料來源：JUPAS 網站)

日期 (時間)	事項	
7月	17日(上午9時)	於 JUPAS 帳戶公布 <b>校長推薦計劃及比賽 / 活動的經驗及成就</b> 特別考慮的結果
	22日	考評局公布 2020 年度 DSE 成績
	22日(晚上11時59分)	於 JUPAS 帳戶遞交要求 <b>取消 JUPAS 申請</b> 的最後限期
	22至25日	<b>9所 JUPAS 參與院校及 SSSDP「資助計劃」</b> 院校暫停與申請人任何通訊
	23至25日	申請人可在個別指定時段內於 JUPAS 帳戶 <b>修改課程選擇</b>
8月	6日(上午9時)	於 JUPAS 帳戶公布 <b>殘疾申請人</b> 特別考慮的結果
	13日(上午9時)	於網上公布 <b>正式遴選結果</b>
	14日(下午5時)	獲得 <b>正式遴選取錄資格</b> 的申請人 <b>繳交留位費</b> 的最後限期
	19日	考評局公布 <b>DSE 成績覆核結果</b>
	20日(上午9時至下午6時)	於 <b>DSE 成績覆核</b> 後取得 <b>更高的科目等級</b> 的申請人，可於 JUPAS 帳戶遞交要求 <b>重新考慮入學申請</b> 給予 <b>取錄資格 / 較高次序的課程取錄資格</b>
	27日(上午9時)	於 JUPAS 帳戶公布 <b>根據覆核成績重新考慮入學申請</b> 的遴選結果
	27日(下午5時)	如申請人根據覆核成績重新考慮入學申請後而獲得 <b>取錄資格 / 較高次序的課程取錄資格</b> ，此為 <b>繳交留位費 / 透過 JUPAS 帳戶表示接納較高次序的課程取錄資格</b> (如適用)的最後限期
	31日(上午9時)	於 JUPAS 帳戶公布 <b>補選結果</b> (如適用)
	31日(下午5時)	獲得 <b>補選(如適用)取錄資格</b> 的申請人 <b>繳交留位費</b> 的最後限期
9月	3日(上午9時)	於 JUPAS 帳戶公布 <b>第二輪補選結果</b> (如適用)
	3日(下午5時)	獲得 <b>第二輪補選(如適用)取錄資格</b> 的申請人 <b>繳交留位費</b> 的最後限期
	7日(下午2時)	申請人登入其 JUPAS 帳戶列印「 <b>Offer Results(取錄結果)</b> 」作記錄用的最後限期



以上日程的具體日期及安排或有修改，概以「大學聯合招生辦法」(JUPAS)網站最新公布為準。同學可瀏覽 [www.jupas.edu.hk/tc/calendar](http://www.jupas.edu.hk/tc/calendar)，登入 JUPAS 日程網頁。



# 「大學聯合招生辦法」簡介

大學聯合招生處

「大學聯合招生辦法」(簡稱「大學聯招辦法」)旨為持有往屆及/或應屆香港中學文憑考試成績的本地學生提供申請入讀以下課程的主要途徑：

## 大學教育資助委員會(教資會)資助課程

- 由下列8所教資會資助院校提供的教資會資助全日制學士學位課程：
  - 香港城市大學(城大)
  - 香港浸會大學(浸大)
  - 嶺南大學(嶺大)
  - 香港中文大學(中大)
  - 香港教育大學(教大)
  - 香港理工大學(理大)
  - 香港科技大學(科大)
  - 香港大學(港大)
- 由城大提供的教資會資助全日制副學士學位課程；
- 由教大提供的教資會資助全日制高級文憑課程；
- 由理大提供的教資會資助全日制高級文憑課程；

## 自資課程

- 由香港公開大學(公大)提供的自資全日制學士學位課程；及

## 指定專業/界別課程資助計劃(SSSDP「資助計劃」)課程

- 由SSSDP「資助計劃」院校提供的SSSDP「資助計劃」全日制學士學位課程。

申請人只需遞交一份申請，即可申請入讀左列之課程。

「大學聯招辦法」並不適用於左列(1)段所列由8所教資會資助院校提供的兼讀制及自資課程，以及(5)及(6)段所列由公大及SSSDP「資助計劃」院校非經「大學聯招辦法」提供的課程。有關的9所「大學聯招辦法」參與院校(即城大、浸大、嶺大、中大、教大、理大、科大、港大及公大)及SSSDP「資助計劃」院校會樂意解答有關該等課程的查詢。

## 重要日程

繼教育局/香港考試及評核局(考評局)早前公布，香港中學文憑考試於2020年4月24日開考，而香港中學文憑考試成績將於2020年7月22日發放，「大學聯招辦法」管理委員會亦已公布2020年度「大學聯招辦法」餘下重要日程的更新。詳情請瀏覽「大學聯招辦法」網站(www.jupas.edu.hk/tc/calendar/)。

## 2020年度「大學聯招辦法」公布取錄結果及接納取錄資格安排一覽表

取錄階段	取錄資格資助類別	公布日期(2020)	公布方法	繳交留位費限期(2020)	接納取錄資格程序	付款途徑	不接納取錄資格
正式遴選	獲得取錄資格的申請人只會獲得以下一個課程的取錄資格：	8月13日(上午9時)	1. 「大學聯招辦法」網站 2. 9所「大學聯招辦法」參與院校的網站 3. 「大學聯招處」24小時互動語音系統(2334 2330)	8月14日(下午5時)	1. 繳費靈(網上繳費) 2. 電子銀行服務(匯豐銀行/恒生銀行/東亞銀行) 3. 現金(東亞銀行)*	若申請人獲得取錄資格，不論接納或放棄該取錄資格，於同一學年(2020/21)內，將不會再被取錄入讀任何經「大學聯招辦法」可選報的課程。	
根據香港中學文憑考試成績覆核後更高的科目等級重新考慮入學申請	➢ 教資會資助課程；或 ➢ 公大自資課程；或 ➢ SSSDP「資助計劃」課程	8月27日(上午9時)		8月27日(下午5時)	1. 繳交港幣5,000元正之留位費；及 2. 於指定時段內到取錄申請人的院校完成註冊手續	1. 繳費靈(網上繳費) 2. 現金(東亞銀行)*	若申請人未有繳交留位費，而日後尚有學額空缺，9所「大學聯招辦法」參與院校及/或SSSDP「資助計劃」院校或會再考慮其申請。
補選(只適用於未獲得正式遴選取錄資格的申請人)	獲得取錄資格的申請人只可接納以下一個課程的取錄資格：	8月31日(上午9時)	1. 申請人的「大學聯招辦法」帳戶 2. 電郵* 3. SMS**	8月31日(下午5時)			
第二輪補選(只適用於未獲得任何正式遴選及補選取錄資格的申請人)	➢ 教資會資助課程；或 ➢ 公大自資課程；或 ➢ SSSDP「資助計劃」課程	9月3日(上午9時)		9月3日(下午5時)			

註：日期或有修改。

- \* 「大學聯招辦法」網上申請系統會於每天上午3至6時暫停開放以進行系統維護工程。
  - \* 請向個別東亞銀行分行查詢其辦公時間。
  - \* 申請人所獲得的取錄資格(如適用)將會是一個教資會資助課程、公大自資課程、或SSSDP「資助計劃」課程。
  - \* 因遞交要求根據香港中學文憑考試成績覆核後更高的科目等級(覆核成績)重新考慮入學申請而獲得較高次序的課程取錄資格的申請人除外。
  - \* 電郵及SMS乃經由第三方的網絡供應商傳送，「大學聯招處」將不會負責申請人因收發經第三方的網絡供應商傳送的任何訊息的延誤、損失、轉移、修改或損毀所引致的任何損失。若電郵及SMS內容與申請人「大學聯招辦法」帳戶內容有差異，則以「大學聯招辦法」帳戶所載為準。「大學聯招處」強烈建議申請人必須登入其「大學聯招辦法」帳戶覆查有關資訊。
  - \* 由於「大學聯招處」、9所「大學聯招辦法」參與院校及SSSDP「資助計劃」院校或會透過申請人的手提電話及/或郵寄地址發送重要訊息及信件。為保障申請人的「大學聯招辦法」申請資料、進度及申請結果不被外洩，申請人不應與其他申請人共用同一手提電話號碼及/或郵寄地址。
  - \* 已繳交正式遴選取錄資格留位費的申請人，無須再次繳交較高次序的課程取錄資格的留位費。惟申請人必須透過「大學聯招辦法」帳戶以表示接納較高次序的課程取錄資格。
  - \* 申請人於第二輪補選中或會獲得多於一項未有選報的課程的取錄資格，惟申請人只能接納其中一項取錄資格。
  - \* 若申請人已繳交留位費，不論有否到取錄該申請人的院校完成註冊手續，於同一學年(2020/21)內，將不會再被取錄入讀任何經「大學聯招辦法」可選報的課程。
- 有關「大學聯招辦法」的最新資訊，請瀏覽「大學聯招辦法」網站。若上述資料與「大學聯招辦法」網站內容有任何差異，則以「大學聯招辦法」網站所載為準。

「大學聯合招生處」(簡稱「大學聯招處」)代表9所「大學聯招辦法」參與院校及SSSDP「資助計劃」院校處理所提供課程的入學申請事宜。有關「大學聯招辦法」申請事宜，應向「大學聯招處」查詢。

**大學聯合招生處**  
 2334 2330 (24小時互動語音系統)  
 2858 4825  
 info@jupas.edu.hk  
 www.jupas.edu.hk

學士學位

# 指定專業 / 界別課程資助計劃 (SSSDP)

資料由教育局提供

指定專業 / 界別課程資助計劃 (資助計劃) 是 2014 年《施政報告》公布的措施，由 2018/19 學年起恆常化，資助每屆約 3,000 名學生修讀指定的全日制經本地評審自資學士學位課程，以增加資助學士學位課程的學額，以及為有殷切人才需要的特定行業培育人才。

## 計劃涵蓋指定行業範疇

2020/21 學年將資助 6 所專上院校共 37 個自資學士學位課程的 3,056 個學額。指定課程屬於 10 個對人才需求殷切的範疇，分別為建築及工程、電腦科學、創意工業、金融科技、護理、保險、物流、運動及康樂、檢測及認證和旅遊及款待。

## 學費資助

在 2020/21 學年，非以實驗室為本的課程及以實驗室為本的課程的每年最高資助金額分別增至 \$42,800 及 \$74,600。資助金額在相關課程的正常修業期內發放。獲資助的學生只需支付扣除資助金額後的學費。有需要的學生仍可就實際應繳的學費，向在職家庭及學生資助事務處轄下的學生資助處申請學生資助 (www.wfsfaa.gov.hk/sfo)。

## 參與院校及學士學位課程 (2020/21 學年入學)

院校	科目	聯招課程編號	課程名稱	資助學額	最高資助金額
明愛專上學院	護理	JSSA01	護理學榮譽學士	360	\$74,600
	創意工業	JSSA02	數碼娛樂榮譽理學士	30	\$42,800
	建築及工程	JSSC03	建築學 (榮譽) 理學士	60	\$42,800
珠海學院	電腦科學	JSSC02	資訊科學 (榮譽) 理學士	30	\$42,800
	創意工業	JSSC04	傳播及跨媒體 (榮譽) 文學士	30	\$42,800
	物流	JSSH01	供應鏈管理工商管理 (榮譽) 學士	105	\$42,800
香港恒生大學	保險	JSSH02	精算及保險 (榮譽) 理學士	35	\$42,800
	電腦科學	JSSH03	應用及人本計算學 (榮譽) 文學士	60	\$42,800
	金融科技	JSSH04	數據科學及商業智能學 (榮譽) 理學士	70	\$42,800
		JSSH05	管理科學與資訊管理 (榮譽) 學士	65	\$42,800
		JSST01	護理學 (榮譽) 健康科學學士	350	\$74,600
東華學院	護理	JSST02	醫療化驗科學 (榮譽) 理學士	45	\$74,600
		JSST03	放射治療學 (榮譽) 理學士	15	\$74,600
		JSST04	職業治療學 (榮譽) 理學士	50	\$74,600
		JSST05	物理治療學 (榮譽) 理學士	50	\$74,600
		JSSU12	創意寫作與電影藝術榮譽文學士	80	\$42,800
香港公開大學	創意工業	JSSU14	動畫及視覺特效榮譽藝術學士	80	\$74,600
		JSSU15	影像設計及數碼藝術榮譽藝術學士*	80	\$74,600
		JSSU40	護理學榮譽學士 (普通科)	325	\$74,600
	護理	JSSU50	護理學榮譽學士 (精神科)	125	\$74,600
		JSSU65	檢測及認證榮譽工學士	100	\$74,600
	檢測及認證	JSSU68	檢測科學和認證榮譽理學士	30	\$74,600
		JSSU71	互聯網科技榮譽電腦學士	60	\$42,800
		JSSU90	國際款待及景區管理榮譽學士	80	\$42,800
		JSSU95	運動及康樂管理榮譽學士	40	\$42,800
		JSSU96	金融科技及創新榮譽工商管理學士	80	\$42,800
		JSSU97	環球市場及供應鏈榮譽工商管理學士	50	\$42,800
		JSSV01	時裝設計 (榮譽) 文學士	60	\$74,600
Thei 職業訓練局 - 香港高等教育科技學院	創意工業	JSSV02	產品設計 (榮譽) 文學士	60	\$74,600
		JSSV03	園境建築 (榮譽) 文學士	45	\$42,800
	建築及工程	JSSV04	廚藝及管理 (榮譽) 文學士	40	\$42,800
		JSSV05	土木工程 (榮譽) 工學士	90	\$74,600
	旅遊及款待	JSSV07	園藝及園境管理 (榮譽) 文學士	60	\$42,800
		JSSV08	測量學 (榮譽) 理學士	60	\$42,800
	運動及康樂	JSSV09	運動及康樂管理 (榮譽) 社會科學學士	60	\$42,800
		JSSV11	創新及多媒體科技 (榮譽) 理學士	30	\$42,800
	電腦科學 / 創意工業	JSSV12	資訊及通訊科技 (榮譽) 理學士	66	\$42,800

\* 課程於 2020/21 學年由電影設計及攝影數碼藝術榮譽藝術學士改名為影像設計及數碼藝術榮譽藝術學士。

## 報讀方法

資助計劃下的指定學士學位課程主要透過大學聯合招生辦法 (聯招) 分配，以確保合資格的學生是按表現為本的制度錄取。詳情可向大學聯合招生處查詢。

如經聯招各輪遴選收生後仍有餘額，有關院校可直接錄取非聯招的本地學生，但人數將不多於各指定課程資助學額的 10%。



「指定專業 / 界別課程資助計劃」專題網頁

www.cspe.edu.hk/sssdp

教育局

3468 2266

sssdp@edb.gov.hk

大學聯合招生處

2334 2929 / 2233 2929

info@jupas.edu.hk

# 大學聯招改選實戰策略

學友社學生輔導中心資深督導 李翠

聯招改選全攻略

參加聯招的同學於文憑試放榜後可有一次免費的改選機會。這是最後一次改選，同學必須好好把握才能提升入讀心儀課程的機會。相信同學在填報聯招志願時，已按「以興趣出發」、「知己知彼」等原則選科，本文在此原則上，從實戰角度提供改選策略。



## 不得不知的改選安排

### 黃金 24 小時

今屆文憑試將於 2020 年 7 月 22 日放榜，放榜後最後一次聯招改選於 7 月 23 至 25 日進行，申請人可在早前已獲編配的指定時段內修改課程選擇。同學應事先登入聯招帳戶，查看自己獲編配的改選時間。同學只能於指定的 24 小時內作出改選，逾時將不受理。

### 改選機制

在放榜後的改選階段，同學可修改早前已提交的課程選擇，包括任意調動課程選擇的先後次序，和刪除課程選擇名單上的課程。同學亦能新增最多 5 個新課程，以作增選或取代原有課程選擇（惟全部課程選擇不得多於 20 項及不少於 1 項）。

## 善用考評局數據 推算取錄機會

一般而言，考評局會於文憑試放榜前一天發出新聞稿，公布應屆文憑試考生的成績統計。同學可參照「符合大學或院校入學要求的成績統計」及「最佳五科的積點分布」等統計中的重要指標，來推算自己考入聯招課程的機會。

以去年統計數字為例，符合本地學士學位課程基本入學要求（「3322」）的全體考生共有 20,212 名，而聯招提供的學士學位約有 19,000 個（教資會資助學士約 15,000 個），反映考獲學士學位基本入學資格不代表能獲得取錄資格。下表以 2019 年文憑試成績統計推算取錄機會。

2019 年文憑試成績統計 (節錄)*		推算取錄機會	
統計項目	全體考生人數 (百分比)	考取成績	獲聯招學士學位取錄的機會
核心科目中取得「3322」或更佳成績，並於一個選修科目取得第 2 級或以上成績	20,135 (36.8%)	3322 + 2	極微 / 無
核心科目中取得「3322」或更佳成績，並於兩個選修科目取得第 3 級或以上成績	16,767 (30.7%)	3322 + 33	極微
最佳五科取得第 4 級或以上	10,371 (21.8%)	五科第 4 級 (包括中英數通)	較大
最佳五科取得第 5 級或以上	2,506 (5.3%)	五科第 5 級 (包括中英數通)	極大

\* 資料來源：香港考試及評核局「2019 年香港中學文憑考試放榜」新聞稿。

## 4 方面了解個人「優勢」

從考評局數據，同學可大概推算自己獲聯招課程取錄的機會，但每個課程收生要求各異。一般而言，各課程在處理各聯招入學申請時，會以不同的計算方法，將申請人的文憑試成績、面試表現及其他資歷等換算為「入學分數」，分數越高，越有「優勢」。

同學可從以下四方面入手，了解自己報讀個別課程的「優勢」，從而調整課程排序策略。

### 1 課程入學要求

除院校的一般入學要求外，各課程亦會釐訂個別的額外要求，例如必須修讀數學延伸單元、英文科須考獲第 4 級等。如同學的成績未達到相關課程的基本要求，就應把該課程從課程選擇中刪除，並以其他符合要求的課程替補，以免浪費選項。

現時部分院校設有彈性收生安排，即核心科目未達「3322」，但指定選修科目合共取得 3 粒星或以上，仍有可能獲得面試機會或取錄資格。有關各院校的彈性收生安排詳情，可參閱本指南 P.36 的「聯招院校彈性收生安排」文章。

### 3 課程選擇組別

同學需留意排選的課程選擇組別 (Banding)，部分課程表明只考慮將課程選擇放於組別 A 的入學申請。根據去年聯招的統計數字，正式遴選中有 77.47% 的取錄資格於 Band A 派出，Band B 則佔 8.90%，反映絕大多數的學位已於 Band A 及 Band B 派出，突顯謹慎編排課程選擇組別的重要性。

### 2 文憑試科目計算比重

除入學要求外，各課程對各文憑試科目成績或有不同計算比重。例如看重學生語文成績的課程，會加重語文科目的比重：如 A 同學及 B 同學均考獲五科 23 分成績，但 A 同學的中英文科等級較 B 同學的高，即 A 同學在該課程的入學競爭較有優勢。

### 4 面試安排

雖然大部分院校均未有公布各課程面試表現佔課程入學分數的比重，但面試表現良好或有額外加分。

如課程在放榜改選前已舉行面試，同學在最後改選時才增選該課程的話，或會較其他申請人少了若干面試分數。部分課程安排於放榜後舉行面試，但同學要留意，部分院校或課程列明只會邀請將課程放於 Band A 的申請人參加面試。

## 審慎參考院校過往收生數據

### 參考過往入學成績及計分方法

同學可參考課程過往的入學成績，了解課程去年的平均收生成績，以評估自己獲取錄的機會。一般來說，達到過往入學成績的下四分位數 (Lower Quartile) 或平均分，獲取錄的機會相對較大。

不過，同學需留意入學成績會因應「科目比重」及「額外課程要求」而定，每年院校的收生要求和計分方法或會有所修改，故不能單憑往年收生分數作準。加上，若該課程入學人數少，每年入學成績變動較大，參考價值亦較低；相反如入學人數較多，成績則相對穩定。因此，入學分數只能作某程度的參考。

### 競爭比率：學額數量及報讀人數

每年課程學額相對穩定，報讀人數則每屆不同。另外，競爭比率亦會受每年課程收生模式變動、課程整體報讀人數的成績高低、報讀人數多少等因素影響，故去年競爭比率高低未必反映今年實際情況，數字只可作粗略參考。

### 掌握優勢增入讀機會

總括而言，成績較好的同學固然有一定優勢，但所有同學都可根據不同院校及課程的計分方法及收生安排，及早了解和推算自己的優勢，並善用改選策略，以增加自己成功入讀心儀課程的機會。

# 聯招課程動向 2020

學友社學生輔導中心

## 教資會資助課程

### 聯招改選全攻略

#### 香港城市大學

##### 採用雙軌制招生的學院/學系

- ▶ JS1012 經濟及金融系【選項：  
工商管理學士(商業經濟)、  
工商管理學士(金融)】
- ▶ JS1013 工商管理學士(商業經濟)\*
- ▶ JS1014 工商管理學士(金融)\*

---

- ▶ JS1017 資訊系統學系【選項：  
工商管理學士(環球商業系統管理)、  
工商管理學士(資訊管理)】
- ▶ JS1018 工商管理學士(環球商業系統管理)\*
- ▶ JS1019 工商管理學士(資訊管理)\*

---

- ▶ JS1025 管理科學系【選項：  
工商管理學士(商業分析)、  
工商管理學士(商業營運管理)】
- ▶ JS1026 工商管理學士(商業分析)\*
- ▶ JS1027 工商管理學士(商業營運管理)\*

---

- ▶ JS1041 創意媒體學院【選項：文學士(創意媒體)、  
理學士(創意媒體)、文理學士(新媒體)】
- ▶ JS1042 文學士(創意媒體)
- ▶ JS1043 理學士(創意媒體)
- ▶ JS1044 文理學士(新媒體)

---

- ▶ JS1071 數據科學學院【選項：理學士(數據科學)、  
工學士(數據與系統工程)】
- ▶ JS1072 理學士(數據科學)
- ▶ JS1073 工學士(數據與系統工程)

---

- ▶ JS1110 社會及行為科學系【選項：  
社會科學學士(犯罪學及社會學)、  
社會科學學士(心理學)、  
社會科學學士(社會工作)】
- ▶ JS1111 社會科學學士(犯罪學及社會學)\*
- ▶ JS1112 社會科學學士(心理學)\*
- ▶ JS1113 社會科學學士(社會工作)\*

---

- ▶ JS1212 建築學及土木工程學系【選項：  
工學士(建築工程)、工學士(土木工程)、  
理學士(測量學)】
- ▶ JS1213 工學士(建築工程)\*
- ▶ JS1214 工學士(土木工程)\*
- ▶ JS1215 理學士(測量學)\*

---

- ▶ JS1805 生物醫學系【選項：理學士(生物科學)、  
理學士(生物醫學)】
- ▶ JS1806 理學士(生物科學)\*
- ▶ JS1807 理學士(生物醫學)\*

\* 新增課程



#### 香港浸會大學

##### 新增課程

- ▶ JS2340 環球螢幕演技藝術學士
- ▶ JS2670 全球及中國研究社會科學學士

##### 課程重組

新課程「全球及中國研究社會科學學士」取代 JS2650 「中國研究社會科學學士(經濟/地理/歷史/社會學)」課程。

##### 其他課程變動

##### 2020/21年度以 JS2120「工商管理學士」作聯合收生：

- ▶ JS2130 工商管理學士(應用經濟學專修)
- ▶ JS2140 工商管理學士(創業學專修)
- ▶ JS2150 工商管理學士(財務學專修)
- ▶ JS2160 工商管理學士(人力資源管理學專修)
- ▶ JS2170 工商管理學士(資訊系統及電子商貿學專修)
- ▶ JS2180 工商管理學士(市場學專修)

文學院於 2020 年起採用雙軌收生制，可申請入讀「JS2020 文學士聯合收生課程」，同時可直接申請以下主修課程：

- ▶ JS2021 中國語言文學文學士
- ▶ JS2022 創意及專業寫作文學士
- ▶ JS2023 英國語言文學文學士
- ▶ JS2024 人文學文學士
- ▶ JS2025 宗教、哲學及倫理文學士
- ▶ JS2026 翻譯學文學士



#### 香港理工大学

##### 課程重組

原 JS3868「電子計算廣泛學科」於 2020/21 年度重組為「電子計算(榮譽)理學士學位組合課程」，聯招編號不變。

##### 其他課程變動

JS3777 原「可持續結構及消防工程學(榮譽)工學士」改名為「結構及消防安全工程學(榮譽)工學士」。

JS3480 語言、文化及傳意廣泛學科於 2020/21 年度起不接受申請，同學可分別報讀 JS3818「語言學及翻譯學(榮譽)文學士學位」及 JS3832「專業英文(榮譽)文學士學位」。

#### 香港科技大学

##### 課程重組

JS5100 理學於 2020/21 學年起，分為兩個新課程「JS5102 理學 A 組」及「JS5103 理學 B 組」

## 教資會資助課程 (續)



### 新增課程

- JS6937 環球工程與商業課程

### 新增主修課程

- JS6901 理學士新增主修精研課程「物理」及「數學」
- JS6781 工商管理學士新增主修課程「金融學」、「企業開發、設計及創新」及「資訊系統及分析」

### 其他課程變動

課程遴選原則由「4C+2X」改為取「Best 6」:

- JS6781 工商管理學士 / 工商管理學士(會計及財務)
- JS6793 工商管理學士(資訊系統)
- JS6808 工商管理學士(法學)及法學士(雙學位課程)
- JS6896 工商管理學士(國際商業及環球管理)

課程遴選原則由「Best 5」改為取「Best 6」:

- JS6004 建築學文學士
- JS6236 文理學士(設計+)

## 自資課程



### 新增課程

- JS9007 經濟及公共政策分析榮譽社會科學學士
- JS9008 心理學與精神健康榮譽社會科學學士
- JS9019 英語及文化榮譽文學士
- JS9261 數碼商業榮譽工商管理學士
- JS9272 財務及風險管理榮譽工商管理學士
- JS9276 房地產及設施管理榮譽工商管理學士
- JS9790 物理治療學榮譽理學士
- JS9731 環境科學與綠色管理榮譽理學士
- JS9732 生命科學榮譽理學士
- JS9769 食品測試科學榮譽理學士
- JS9780 數據科學榮譽理學士



### 2020/21 年度再開辦課程

- JS8381 歷史教育榮譽學士

### 2020/21 年度停辦課程

- JS8416 中國歷史教育榮譽學士於2020/21年度暫停招生，直至2021/22年度再開辦

### 主修選項變動

- JS8430 科學教育榮譽學士於2020/21年度只提供一個主修科目「生物」

## SSSDP 課程



### 其他課程變動

- JSSC04 傳播及跨媒體(榮譽)文學士於2020/21年度由自資學士學位課程納入SSSDP課程



### 新課程名稱

JSSU15「影像設計及數碼藝術榮譽藝術學士」  
【前名為「電影設計及攝影數碼藝術榮譽藝術學士」】

### 其他課程變動

原 JS9768「檢測科學和認證榮譽理學士」於2020/21年度改為SSSDP課程，課程編號JSSU68，資助金額為\$74,600。

## Thei 香港高等教育科技學院 THEi (VTC)

### 其他課程變動

以下課程於2020/21學年將轉為自資學士學位課程：

- JSSV06 環境工程及管理(榮譽)工學士
- JSSV10 屋宇設備工程(榮譽)工學士

註：中六同學可經由VTC入學網站(www.vtc.edu.hk/admission)申請。

每年大學都會推出不同的新課程，同學如果有興趣，卻不知道如何判斷這些課程是否適合自己，不妨參考一下 Student.hk「新課程選擇知多點」，了解一下分析新課程的要點吧！



# 2020 年文憑試考生適用 聯招院校一般入學要求

學友社學生輔導中心整理  
(資料由院校提供)

## 閱表說明

- ▶ 本篇僅列出各院校一般入學要求，各課程或有**指定科目要求**及 / 或**優先考慮**及 / 或**部分科目成績須達較高等級**安排，詳情可瀏覽各院校及課程網站。
- ▶ 本篇所載資料僅供參考，具體細節安排或有修改，一切安排概以院校公布為準，詳情請向院校查詢。

入學等級要求	<ul style="list-style-type: none"> <li>以<b>應用學習科目</b>代替選修科目要求：                     <ul style="list-style-type: none"> <li>S：按個別情況考慮</li> <li>N：不接受</li> <li>✓：接受達指定等級（優異II / 優異I / 達標）作為滿足一個選修科要求</li> <li>+：接受達指定等級（優異II / 優異I / 達標）作為輔助資料或參考                              （優異II）：「達標並表現優異(II)」 （優異I）：「達標並表現優異(I)」 （達標）：「達標」</li> </ul> </li> </ul>
	<ul style="list-style-type: none"> <li>以<b>其他語言課程</b>代替選修科目要求： Y：接受 N：不接受 S：按個別情況考慮</li> </ul>
	<ul style="list-style-type: none"> <li>以<b>數學(延伸1或2)</b>成績代替選修科目要求： Y：接受 N：不接受 S：按個別情況考慮</li> </ul>

## 教資會資助學士課程

院校	入學等級要求										備註
	必修科目				選修科目	應用學習	其他語言	數延單元			
	中	英	數	通							
香港大學	3	3	2	2	3	3	+(優異I)	Y 達E級	N		
香港中文大學	3	3	2	2	3	3	+(優異I / II) 部分課程	Y 達E級	Y	申請人可以修讀四個核心科目加兩個選修科目，或四個核心科目加一個選修科目及數學延伸單元以符合申請入學最低要求。	
香港科技大學	3	3	2	2	3	3	+(優異I)	N	Y		
香港理工大學	3	3	2	2	3	3	✓(優異I) 部分課程 指定科目 最多計一科	Y 達E級	Y		
香港浸會大學	3	3	2	2	3	3	✓(優異I) 部分課程	Y 部分課程	Y	部分課程接納以「應用學習科目」達優異I及 / 或「其他語言課程」達指定等級以符合第二個選修科目要求。 如未能於英語科目成績達最低入學要求，可以GCEO / AS / A Level、TOEFL或IELTS等成績取代。	
香港城市大學	3	3	2	2	3	3	✓(優異I / II) 部分課程	Y 達E級	Y	部分課程接納以指定「應用學習科目」及指定等級以符合一個選修科目要求。小部分課程不接納以「其他語言課程」代替選修科目要求。	
嶺南大學	3	3	2	2	2		+(達標) 部分課程	Y 達E級	N		
香港教育大學	3	3	2	2	2		✓(優異I) +(達標)	Y 達E級	Y	「應用學習」入學等級要求不適用於應用學習中文。	

## 自資學士課程

院校	入學等級要求										備註
	必修科目				選修科目	應用學習	其他語言	數延單元			
	中	英	數	通							
香港公開大學	3	3	2	2	2		✓(達標)	Y 達E級	N		應用學習中文只被視作為非華語學生滿足中文科入學要求，不會被視作為滿足選修科要求。



## 教資會資助副學士 / 高級文憑課程

課程	入學等級要求							備註	
	必修科目				選修科目	應用學習	其他語言		數延單元
	中	英	數	通					
 香港理工大學 高級文憑	2	2		2 2 2		✓(達標) 部分課程 指定科目 最多計兩科	Y 達E級	S 達2級	若申請人在語文外的其他科目只取得兩科達第2級的成績，但數學延伸單元達第2級，則可合併該數學延伸單元的成績以滿足入學要求。
 香港城市大學 副學士	2	2		2 2 2		✓(優異 I / II) 指定科目 最多計一科	Y 達E級	Y	
 香港教育大學 高級文憑	2	2		2 2 2		✓(優異 I) +(達標) 最多計兩科	Y 達E級	Y	「應用學習」入學等級要求不適用於應用學習中文。

## 「指定專業 / 界別課程資助計劃」(SSSDP) 課程

院校	入學等級要求							備註	
	必修科目				選修科目	應用學習	其他語言		數延單元
	中	英	數	通					
 香港公開大學	3	3	2	2	2	S 按個別課程而定	Y 達E級	N	應用學習中文只被視作為非華語學生滿足中文科入學要求，不會被視作為滿足選修科要求。
 香港高等教育 科技學院 THEi (VTC)	3	3	2	2	2	✓(優異 II)=4 ✓(優異 I)=3 ✓(達標)=2 科目須與課程 相關最多計兩科	Y 達E級	N	
 明愛專上學院	3	3	2	2	--	S 按個別課程而定	N	S 按個別 課程 而定	
 珠海學院	3	3	2	2	2	✓(優異 I) +(達標)	N	S	
 香港恒生大學	3	3	2	2	2	N	N	S	應用學習中文只被視作為非華語學生滿足中文科入學要求，不會被視作為滿足選修科要求。
 東華學院	3	3	2	2	2	S 按個別課程而定	N	S 按個別 課程 而定	應用學習中文只被視作為非華語學生滿足中文科入學要求，不會被視作為滿足選修科要求。

香港大學	<a href="http://www.hku.hk/dse">www.hku.hk/dse</a>	香港城市大學	<a href="http://www.admo.cityu.edu.hk/jupas">www.admo.cityu.edu.hk/jupas</a>
香港中文大學	<a href="http://admission.cuhk.edu.hk/jupas">admission.cuhk.edu.hk/jupas</a>	嶺南大學	<a href="http://www.ln.edu.hk/admissions/ug/jupas/jupas-admission">www.ln.edu.hk/admissions/ug/jupas/jupas-admission</a>
香港科技大學	<a href="http://join.ust.hk/admissions/jupas">join.ust.hk/admissions/jupas</a>	香港教育大學	<a href="http://www.edu.hk/degree/jupas.htm">www.edu.hk/degree/jupas.htm</a>
香港理工大學	<a href="http://www.polyu.edu.hk/study">www.polyu.edu.hk/study</a>	香港公開大學*	<a href="http://www.ouhk.edu.hk/jupas">www.ouhk.edu.hk/jupas</a>
香港浸會大學	<a href="http://admissions.hkbu.edu.hk/ug/jupas">admissions.hkbu.edu.hk/ug/jupas</a>		

香港高等教育 科技學院 THEi (VTC)	<a href="http://www.thei.edu.hk">www.thei.edu.hk</a>	明愛專上學院	<a href="http://www.cihe.edu.hk/en/admission/admission-news/index.html">www.cihe.edu.hk/en/admission/admission-news/index.html</a>
香港恒生大學	<a href="http://www.hsu.edu.hk">www.hsu.edu.hk</a>	東華學院	<a href="http://www.twu.edu.hk">www.twu.edu.hk</a>
珠海學院	<a href="http://www.chuhai.edu.hk/undergraduate">www.chuhai.edu.hk/undergraduate</a>		

\* 香港公開大學同時透過「大學聯招辦法」提供自資全日制學士學位課程及「指定專業 / 界別課程資助計劃」(SSSDP)的全日制學士學位課程。

# 2020 年文憑試考生適用 聯招院校入學計分方法

學友社學生輔導中心整理  
(資料由院校提供)

各院校均有一套入學成績計算機制，部分學院或課程對核心科目及選修科目的計算方法和比重略有不同，各院校最新的入學計分機制，請留意院校公布。

聯招改選全攻略

院校	文憑試成績等級	核心科目及甲類選修科目							乙類應用學習科目		丙類其他語言課程				
		1	2	3	4	5	5*	5**	優異 I / II	達標	E	D	C	B	A
香港大學	入學分數換算	1	2	3	4	5.5	7	8.5	--	--	1	2.5	4	5.5	7
香港中文大學		1	2	3	4	5.5	7	8.5	部分課程予以指定科目額外加分	--	1	2	3	4	5
香港科技大學		1	2	3	4	5	6	7	--	--	1	2.5	4	5.5	7
香港理工大學		1	2	3	4	5.5	7	8.5	優異 II = 4 優異 / 優異 I = 3	2 只適用於高級文憑課程	1	2	3	4	5
香港浸會大學		1	2	3	4	5	6	7	優異 II = 4 優異 I = 3 只適用於部分課程	--	3	4	5	6	7
香港城市大學		1	2	3	4	5	6	7	優異 II = 4 優異 I = 3 只適用於部分課程 (指定科目)	--	1	2	3	4	5
嶺南大學		1	2	3	4	5	6	7	部分課程予以指定科目額外加分	--	1	2	3	4	5
香港教育大學		1	2	3	4	5	6	7	優異 II = 4 優異 / 優異 I = 3	--	3	4	5	6	7
香港公開大學		1	2	3	4	5	6	7	按個別課程而定		2	3	4	5	6
香港高等教育科技學院 THEi (VTC)		1	2	3	4	5	6	7	優異 II = 4 優異 / 優異 I = 3	2	2	2	3	3	3
明愛專上學院		1	2	3	4	5	6	7	按個別課程而定		不考慮				
珠海學院		1	2	3	4	5	6	7	優異 II = 4 優異 / 優異 I = 3	2	1	2	3	4	5
香港恒生大學		1	2	3	4	5	6	7	不考慮		不考慮				
東華學院		1	2	3	4	5	6	7	按個別課程而定		不考慮				

^ 香港中文大學核心科目及甲類選修科達第 5 級或以上的入學計分不適用於內外全科醫學士課程及內外全科醫學士課程環球醫學領袖培訓專修組別，此 2 個課程在第 5、5\*、5\*\* 級的入學分數換算分別為 5、6、7 分。  
\* 香港公開大學同時透過「大學聯招辦法」提供自資全日制學士學位課程及「指定專業 / 界別課程資助計劃」的全日制學士學位課程。

## 部分院校 2020 年入學分數計算方法及各學院、課程計分比重

### 香港科技大學

▶ 以下是科大主要科目之文憑試成績分數計算，同學可使用文憑試分數計算器：[join.ust.hk/jupas-score](http://join.ust.hk/jupas-score)

聯招編號	課程	指定科目 (選修科目一)	分數計算比重
JS5101	國際科研		英文 + 數學 + 兩科最佳科學選修科目 <sup>1</sup> + 1 科最佳其他科目 <sup>2</sup> 科學選修科目必須為生物 / 化學 / 物理 / 組合科學 / 數學 (延伸 1 或 2)
JS5102	理學 A 組 <sup>1</sup>	其中一科：生物 / 化學 / 物理 / 組合科學 / 數學 (延伸 1 或 2)	英文 X 1.5 + 數學 + 最佳選修科目一 <sup>2</sup> + 2 科最佳其他科目 <sup>3</sup> <sup>4</sup> 如選修科目一為數學 (延伸 1 或 2) 或物理，該分數 X 2； <sup>5</sup> 如其中一科最佳其他科目為生物 / 化學 / 組合科學，該分數 X 1.5 註：帶比重的理科選修科目最多只計算兩科。
JS5103	理學 B 組 <sup>1</sup>		英文 X 1.5 + 數學 + 最佳選修科目一 <sup>2</sup> + 2 科最佳其他科目 <sup>3</sup> <sup>4</sup> 如選修科目一為生物或化學，該分數 X 2； <sup>5</sup> 如其中一科最佳其他科目為數學 (延伸 1 或 2) 或物理或組合科學，該分數 X 1.5 註：帶比重的理科選修科目最多只計算兩科。
JS5200	工程學	其中一科：生物 / 化學 / 物理 / 組合科學 / 資訊及通訊科技	英文 X 2 + 數學 X 2 + (最佳選修科目一 X 2) <sup>2</sup> + 2 科最佳其他科目 <sup>3</sup> <sup>4</sup> 如選修科目一為資訊及通訊科技，該分數 X 1； <sup>5</sup> 如其中一科最佳其他科目為數學 (延伸 1 或 2)，該分數 X 1.5
JS5211	綜合系統與設計	其中一科：生物 / 化學 / 物理 / 組合科學 / 設計與應用科技 / 資訊及通訊科技	英文 X 2 + 數學 X 2 + (最佳選修科目一 X 2) <sup>2</sup> + 2 科最佳其他科目 <sup>3</sup> <sup>4</sup> 如選修科目一為資訊及通訊科技，該分數 X 1； <sup>5</sup> 如其中一科最佳其他科目為數學 (延伸 1 或 2)，該分數 X 1.5
JS5300	工商管理		
JS5311	工商管理學士 (經濟學)	無特別指定科目	英文 X 2 + 數學 X 2 + 4 科最佳其他科目
JS5312	工商管理學士 (金融學)	無特別指定科目	英文 X 2 + 數學 X 2 + 4 科最佳其他科目 <sup>2</sup> <sup>3</sup> 如其一為化學 / 經濟 / 物理 / 數學 (延伸 1 或 2)，該分數 X 1.5；其他 3 科 X 1
JS5313	工商管理學士 (環球商業管理)	無特別指定科目	英文 X 2 + 數學 X 2 + 4 科最佳其他科目
JS5314	工商管理學士 (資訊系統學)		
JS5315	工商管理學士 (管理學)	無特別指定科目	英文 X 2 + 數學 X 2 + 4 科最佳其他科目

香港科技大學 (續)

聯招編號	課程	指定科目 (選修科目一)	分數計算比重
JS5316	工商管理學士(市場學)	無特別指定科目	英文 X 2 + 數學 X 2 + 4 科最佳其他科目
JS5317	工商管理學士(營運管理學)		
JS5318	工商管理學士(專業會計學)		
JS5331	理學士(經濟及金融學)	無特別指定科目	英文 X 2 + 數學 X 2 + 4 科最佳其他科目 <sup>*</sup> <sup>*</sup> 如其一為化學 / 經濟 / 物理 / 數學(延伸1或2), 該分數x1.5; 其他3科 x1
JS5332	理學士(量化金融學)		
JS5411	理學士(環球中國研究)	無特別指定科目	英文 X 2 + 中文 X 1.5 + 4 科最佳其他科目 英文 X 2 + 數學 X 2 + 4 科最佳其他科目 <sup>*</sup> <sup>*</sup> 如其中一科最佳科目為數學(延伸1或2), 該分數X1.5
JS5412	理學士(定量社會數據分析)		
JS5811	理學士(生物科技及商學)	其中一科: 生物 / 化學	英文 X 2 + 數學 X 2 + (最佳選修科目一 X 1.5) + 3 科最佳其他科目
JS5812	理學士(環境管理及科技)	無特別指定科目	英文 X 2 + 數學 X 2 + 4 科最佳其他科目
JS5813	理學士(數學與經濟學)	其中一科: 生物 / 化學 / 物理 / 組合科學 / 綜合科學 / 數學(延伸1或2) / 經濟	英文 X 2 + 數學 X 2 + (最佳選修科目一) <sup>^</sup> + 3 科最佳其他科目 <sup>^</sup> 如最佳選修科目一為數學(延伸1或2), 該分數X2; 如其中一科最佳其他科目為生物 / 化學 / 物理 / 組合科學 / 綜合科學 / 經濟, 該分數X 1.5
JS5814	理學士(風險管理及商業智能學)	無特別指定科目	英文 X 2 + 數學 X 2 + 4 科最佳其他科目 <sup>*</sup> <sup>*</sup> 如其中一科最佳其他科目為數學(延伸1或2), 該分數X1.5
JS5901	科技及管理學雙學位課程	其中一科: 生物 / 化學 / 物理 / 組合科學 / 資訊及通訊科技	英文 X 2 + 數學 X 2 + (最佳選修科目一 X 2) <sup>^</sup> + 3 科最佳其他科目 <sup>*</sup> <sup>^</sup> 如選修科目一為資訊及通訊科技, 該分數X1; <sup>*</sup> 如其中一科最佳其他科目為數學(延伸1或2), 該分數X1.5

\* 原 JS5100 理學分拆成 JS5102 理學 A 組和 JS5103 理學 B 組, 詳情請參考: [join.ust.hk/docs/Brochure/HKUST%20Admissions%202020%20-%20JUPAS.pdf?utm\\_medium=pdf&utm\\_source=ust\\_website](http://join.ust.hk/docs/Brochure/HKUST%20Admissions%202020%20-%20JUPAS.pdf?utm_medium=pdf&utm_source=ust_website)。

### 香港理工大學

在計算入學分數時, 所有相關科目皆有科目比重(5、7或10)。學士學位課程的基本入學要求中列明的核心科目, 以及高級文憑課程要求的中文及英文科, 比重皆為7或10; 至於優先考慮科目, 其科目比重一律為10; 其他科目(包括指定的應用學習科目)的比重至少為5。請瀏覽 Study@PolyU 網頁 ([www.polyu.edu.hk/study](http://www.polyu.edu.hk/study)) 查閱各個課程的入學分數計算方法及最高比重科目。

### 香港浸會大學

考生除須達到大學一般入學要求外, 亦須符合個別課程的指定科目要求及最低入學要求。浸大審核入學申請時會綜合考慮考生的整體表現, 如校內成績、學校評估報告 / 校方推薦、「比賽 / 活動的經驗及成就」及面試表現(如適用)等因素。有關個別課程的計分方法、科目比重及遴選準則, 詳情請瀏覽 [admissions.hkbu.edu.hk/ug/jupas\\_weighting](http://admissions.hkbu.edu.hk/ug/jupas_weighting)。

### 香港城市大學

- ▶ 49 個學士學位課程的基本入學要求為中、英文達第3級; 數學、通識達第2級, 以及兩個選修科目達第3級。部分課程附有額外的入學要求, 包括需修讀指定選修科目及 / 或部分科目成績須達較高等級。
- ▶ 49 個學士學位課程中的 48 個課程以四個核心科目及兩個選修科目成績計算其主要入學分數, 另外一個課程以最佳五科計算。部分課程於相關科目設有較高科目計分比重(1.25 至 2.5 倍不等)。
- ▶ 2 個副學士學位課程的基本入學要求為中、英文及其他三個科目達第2級。其主要入學分數亦以這五科(含中、英文科)之最佳成績計算, 而英文科設 2 倍計分比重。
- ▶ 有關主要入學分數的計算方法、科目比重及遴選準則, 詳情請瀏覽 [www.admo.cityu.edu.hk/jupas/assessment](http://www.admo.cityu.edu.hk/jupas/assessment)。

### 嶺南大學

除大學的一般入學要求及個別課程的額外入學要求外, 各課程對申請人修讀選修科目的組合並沒有特別要求。嶺大以申請人於香港中學文憑試成績在加權後最佳的五個科目計算入學分數 ([www.LN.edu.hk/admissions/ug/jupas/admission-score](http://www.LN.edu.hk/admissions/ug/jupas/admission-score))。而個別科目的比重將視乎所選課程及 / 或應考年度或會有所不同, 詳情請瀏覽 [www.LN.edu.hk/admissions/ug/jupas/admission-score/subject-weighting](http://www.LN.edu.hk/admissions/ug/jupas/admission-score/subject-weighting)。

### 香港公開大學

除大學的一般入學要求外, 個別課程給予某些選修科目較優先的考慮或較高的入學計分比重。此外, 部分課程的科目比重或有不同, 其中包括中文、英語研究、語言研究、翻譯、幼兒教育、創意藝術、教育、護理及物理治療等課程, 詳情請瀏覽 [www.ouhk.edu.hk/jupas](http://www.ouhk.edu.hk/jupas)。

### 香港高等教育科技學院

- ▶ 考生除須達到大學一般入學要求外, 亦須符合個別課程的指定科目要求及最低入學要求。
- ▶ 個別課程給予某些選修科目較高的入學計分比重, 其中包括運動及康樂管理(榮譽)社會科學學士課程: 香港中學文憑考試選修科目「體育」科, 於計算入學分數比重時將以雙倍計分。
- ▶ 有關課程的入學要求及入學計分比重, 詳情請瀏覽 [www.thei.edu.hk](http://www.thei.edu.hk)。

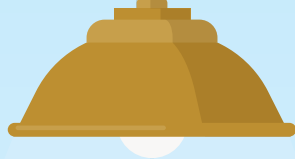

## 2020 年文憑試考生適用 聯招院校彈性收生安排

學友社學生輔導中心隊長（註冊社工） 陳衍宗

聯招院校自去年起相繼公布彈性收生安排，讓同學即使未能達到最低入學要求，但在其他科目中表現出眾或達指定要求，仍有機會獲得面試及取錄。究竟這類安排對甚麼同學有利？是機會還是增加競爭？同學必須先了解有關安排與自身情況，方能適當地調整選科策略。以下列出設有彈性收生安排的院校，詳情及最新安排請瀏覽院校公布。

### 關於彈性收生不可不知的 4 件事

#### 1. 彈性收生安排主要有利甚麼同學？

在各院校的新收生安排下，對於部分於核心科目未有突出成績、但其他選修科表現出色的考生較為有利。不少院校提出只要最佳五或六科總分達指定分數，或取得指定數目的「星」，就能豁免基本入學要求，再進行面試就能獲得取錄機會。同學若果對某部分選修科目能力較佳或興趣較濃，就更有機會入讀心儀院校及學科。

#### 2. 是機遇？還是有更大競爭？

彈性收生表面是機遇，同學即使未能達到基本入學要求，但若果整體成績出色，則仍有機會得到「第二次機會」。然而，同學必須了解客觀情況，適當地調整選科策略。

大部分院校的彈性收生要求都附帶面試條件，意即就算合乎資格，仍必須通過不同形式的入學面試，加上新制度並無提出名額上限，無法得知是否所有通過面試的考生都會得到取錄，很有可能存在另一種潛在競爭。

#### 3. 即使成績未達最低要求，但達到彈性收生門檻，是否可以一搏？

若於放榜時成績未能達到最低入學要求（33222 / 332233），意味同學已無法報讀大部分的學士學位課程，只能計劃升讀副學位或其他課程。如同學成績符合彈性收生要求，應先考慮適用學科是否自己的興趣或方向；其次是留意除了成績符合外是否有其他條款，例如面試、必修選修科、排選志願，了解清楚各院校提供的資訊，方可決定是否「搏一鋪」。

#### 4. 其他需要注意的事項

##### 是否仍有面試機會？

雖然同學可於 7 月文憑試放榜後更改課程選擇，但部分學科已安排於放榜前面試，故同學未必能及時改變選科部署，或會因而失去面試加分的機會。

##### 參考同類課程去年收生成績

同學宜還原基本步，了解院校去年收生分數作為入學參考，不應只看實行新加分制的三間院校（港大、中大及理大），亦應考慮其他院校有沒有開辦心儀學科。例如單以新計分方法換算成績去比較去年數據，會因為過往數據並無相同的計分方法，選科時變得被動。

##### 特別要求 / 優先考慮 / 加權

同學亦應留意課程對科目的特別要求，例如不同科目的比重加乘，或院校對選修科的定義，如港大不將數學（延伸 1 或 2）列作選修科。學生需因應學系的要求，調整學習及選科策略，有需要亦可以利用放榜輔導熱線、電台等多種渠道尋求建議。





## 香港大學

對於文憑試核心科目成績未達最低入學要求（即「3322」），但在**其他科目或範疇表現非常出眾**的考生，港大各個學院都會視乎其個別情況考慮錄取與否，過往亦有類似情況的學生獲取錄入讀商科、理科、工程學等課程。

港大亦為合資格非華語文憑試考生提供彈性安排，讓他們以國際中文科考試（如GCE、GCSE、IGCSE等）或文憑試乙類：應用學習中文成績作為其他中國語文成績，以符合大學最低入學要求。若考生曾應考多於一個國際中文科考試及/或同時有應考文憑試中文科，港大會以較佳成績的一科作考慮。

## 香港科技大學

若申請人將科大課程列為Band A志願，但文憑試成績未達「332233」之最低入學要求（六科其中一科低於要求一個級別），而另外五科共考獲5粒星或以上，將有機會獲特別考慮。

另外，若申請人將理學院和/或工學院列為Band A志願，並符合以下兩點，將有機會獲特別考慮：

1. 文憑試成績未達「332233」（六科其中一科低於要求一個級別）；及
2. 於STEM類科目中考獲3粒星或以上，即共考獲一科5\*\*和一科5\*或以上，或共考獲三科5\*或以上。

\* 包括生物、化學、物理、數學（必修部分）、數學（延伸或2）、綜合科學、綜合科學、資訊及通訊科技或設計與應用科技。

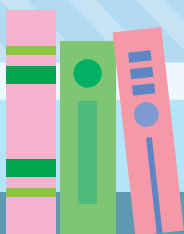

## 香港中文大學

### 吸納STEM人才

為吸納具有「既廣且深STEM能力」的學生，中大**工程學院**及**理學院**於遴選及錄取過程採用**特別入學考慮措施**。考生在文憑試**應考至少三科STEM類選修科目**（包括：生物、化學、物理、數學（延伸1或2）、組合科學、綜合科學、資訊及通訊科技及設計與應用科技），**並於有關科目共考獲至少3粒星**（三科皆星或單星伴雙星），相關學系可酌情考慮其入學申請。特別入學考慮措施亦適用於在文憑試未能考獲核心科目「3322」最低入學門檻之聯招申請人。符合條件的申請人有可能獲得面試機會及取錄通知。學生須顯示報讀誠意，例如將有關學科放於聯招申請的較前志願。

### 增加入學面試機會

中大處理聯招申請時，除了考慮申請人的公開試成績及非學術範疇的成就，亦會參考其他因素，例如個人特質。超過八成的中大課程於遴選過程中安排入學面試，了解申請人的特質、報讀課程的動機及目標等。中大繼續以安排更多入學面試為目標，為聯招申請人提供更多機會探索中大的課程選擇。

### 優化校長推薦計劃

申請人如藉校長推薦計劃獲得有條件取錄，但文憑試未能達到有條件取錄的成績，若其在**非學術範疇上擁有卓越成就**，並能表現出對給予有條件取錄學系的濃厚興趣，仍有可能於文憑試成績公布後獲特別入學考慮。



## 香港理工大學

理大將酌情考慮在文憑試中一科表現較遜色而未達基本入學要求的考生申請，惟報讀的學生必須符合以下條件：

1. 其中一科的成績比最低要求少1分，其他最佳五科達28分或以上（即約五科平均考獲5以上）；及
2. 將理大課程在大學聯招入學申請中列為Band A選擇，即三個首選志願課程之一；及
3. 成功通過入學面試。

\* 理大在第5、5\*、5\*\*級的入學分數換算分別為5.5、7、8.5分。



## 香港城市大學

城大於2020/21學年採用新彈性收生安排，以考慮錄取香港中學文憑試成績優良，但在個別核心科目未達課程入學要求的學生。

根據新安排，學生在四個核心科目其中一科的成績低於相關課程入學要求一個級別，而其「4+2」成績達相關學院獎學金之分數要求（至少26-32分，視乎學院），經課程入學委員會審批後，學生或有機會得到錄取，同時獲頒學院級別獎學金。詳情請瀏覽 [www.cityu.edu.hk/scholarship/](http://www.cityu.edu.hk/scholarship/)。



## 香港浸會大學

若考生的其中一科科目成績低於指定要求一個級別，但在其餘科目中共取得兩粒星（如其中一科取得5\*\*或分別有兩科取得5\*），並將浸大課程放於Band A選擇，將可獲有關課程個別考慮。



## 香港教育大學

若考生其中一科核心科目成績低於入學要求一個級別，但在個別學科表現優異及在文憑試放榜後將課程放在首三個志願，仍有機會獲彈性考慮和獲邀參加面試，最終能否獲取錄則視乎有關學科成績和面試表現等因素。

## 2020 年文憑試考生適用 聯招院校文憑試重考合計政策

學友社學生輔導中心整理  
(資料由院校提供)

同學如未能在同一次文憑試取得符合院校一般入學要求的成績，可以自修 / 重讀形式重考文憑試以滿足一般入學要求。各聯招院校對持有 2 次或以上文憑試成績 (Combined Certificate) 有不同的合計政策。以下列出各聯招院校 2020 年度入學的重考合計安排，最新安排請瀏覽院校網頁。

院校	文憑試成績合計	計算方法 / 比例	合計扣分	備註
香港大學	容許	大部分以最好成績的科目計算	小部分課程會略為扣分	
香港中文大學	容許	以該科目的最佳成績計算	個別課程可能因應情況而對合計評分有所調整	有關個別課程對合計評分的調整安排，請參考中大網頁： <a href="http://admission.cuhk.edu.hk/jupas/download.html">admission.cuhk.edu.hk/jupas/download.html</a>
香港科技大學	容許	以該科目的最佳成績計算	不會	
香港理工大學	容許	以該科目的最佳成績計算	不會	下列 6 組相類科目，每組只會取成績最好的一科計算入學分數： 1. 數學 (延伸 1 或 2) 2. 生物，綜合科學，組合科學 (生物及化學)，組合科學 (生物及物理) 3. 化學，綜合科學，組合科學 (生物及化學)，組合科學 (化學及物理) 4. 物理，綜合科學，組合科學 (生物及物理)，組合科學 (化學及物理) 5. 企業會財，企業會財 (會計)，企業會財 (商業管理) 6. 科技與生活 (食品科學與科技)，科技與生活 (服裝、成衣與紡織)
香港浸會大學	容許	以該科目的最佳成績計算	不會	
香港城市大學	容許	以該科目的最佳成績計算	不會	若同時持有數學 (延伸 1 及 2) 成績，只會視為一門科目成績計算
嶺南大學	容許	以該科目的最佳成績計算	不會	
香港教育大學	容許	以該科目的最佳成績計算	不會	
香港公開大學*	容許	以該科目的最佳成績計算	不會	
香港高等教育科技學院 THEi (VTC)	容許	以該科目的最佳成績計算	不會	
明愛專上學院	容許	以該科目的最佳成績計算	不會	
珠海學院	容許	以該科目的最佳成績計算	不會	
香港恒生大學	容許	以該科目的最佳成績計算	不會	
東華學院	容許	以該科目的最佳成績計算	不會	

\* 香港公開大學同時透過「大學聯招辦法」提供自資全日制學士學位課程及 SSSDP「資助計劃」的全日制學士學位課程。

學友社學生輔導中心整理  
(資料由院校提供)

## 關表說明

- 聯招院校 2019 年新生入學成績 (表列藍色部分)：方便同學參考去年新生入學成績。
- 聯招院校 2020 年最新入學形勢 (表列紅色部分)：方便同學了解今年的競爭形勢。
- 每年各課程入學成績均有變動，本表僅供同學作粗略參考，不應視作課程的唯一入學標準。
- 有關新生入學成績、個別課程的計分方法、科目比重及遴選準則等詳情，可瀏覽各院校的網頁。
- 本表所載資料由院校提供，並由本社整理，概以院校最新公布為準。

## 2019 年新生入學成績

- 各院校公布「2019 年新生入學成績」的方式不同，參閱時應先仔細了解院校的「入學分數換算」及「入學成績計算方法」。
- 「M」為該科的新生入學成績中位數 (Median)；「UQ」為該科的新生入學成績上四分位數 (Upper Quartile)；「LQ」為該科的新生入學成績下四分位數 (Lower Quartile)。
- 文憑試科目等級：「M1」為數學延伸部分單元一 (微積分與統計)、「M2」為數學延伸部分單元二 (代數與微積分)。

## 2020 年最新入學形勢

- 「Band A 報讀人數」：為各聯招課程截至 2020 年 6 月 3 日 (聯招改選最後限期) 後之最新 Band A 報讀人數，供同學參考的最新入學形勢。
- 「每學額競爭人數」：計算方法為 2020 年的「Band A 改選截止後報讀人數」÷「入學首年學額」(取小數點後兩個位)。
- 「額外課程要求」：一般入學要求以外的指定科目要求或優先安排，各院校的一般入學要求可參閱本指南第一冊 P.32。

## 提醒你!

院校在考慮入學申請時會綜合考慮考生的整體表現，包括公開試成績、校內成績、學校評估報告 / 校方推薦、比賽 / 活動的經驗及成就 (OEA) 或面試表現等因素。文憑試成績並非唯一考慮因素。

# 聯招課程新生入學成績及最新入學形勢

## CityU 香港城市大學

教資會

入學分數換算 (2019 年入學適用)

文憑試成績	核心科及甲類選修科目					乙類應用學習科目					丙類其他語言課程					入學分數換算
	1	2	3	4	5	5*	5**	達標	優異 I <sup>註一</sup>	優異 II <sup>註一</sup>	E	D	C	B	A	
入學分數換算	1	2	3	4	5	6	7	/	3	4	4	1	2	3	4	5

註一：只適用於部分課程。

註二：選修科目不包括應用學習科目，JS1041、JS1042、JS1043、JS1044、JS1091、JS1093、JS1805、JS1806 及 JS1807 課程除外。數學 (延申或 2) 及其他語言科目 (E 級或以上) 可接受為非指定選修科目 (JS1801、JS1805、JS1806 及 JS1807 課程除外)。如同時修讀數學 (延申 1) 及數學 (延申 2)，則只算為一個選修科。

入學分數計算方法 (2019 年入學適用)

- 學士學位課程<sup>註一</sup>：
- 4 個核心科 + 2 個最佳選修科；或
  - 最佳 5 科成績總分 (各課程所定之科目比重不一)
- 副學士學位課程<sup>註二</sup>：
- 中文 + 英文 + 3 個其他最佳科目

## 2019 年新生入學成績：

- 「M」為該科的新生入學成績中位數；「LQ」為該科的新生入學成績下四分位數。
- 「入學分數 (含科目比重)」的「M」及「LQ」的計算方法：先將文憑試成績按上表的「入學分數換算方法」進行換算，然後將科目分數乘以該科目的科目比重，然後參照下列計分方法，得出有關分數的總和。

## 入學分數計算方法：

- 4C+2X**：4 個核心科 + 2 個最佳選修科 (包含科目比重)；或
- Best 5**：5 個最佳科目 (包含科目比重)；或
- 中 + 英 + 3 科**：中文 + 英文 + 3 個其他最佳科目 (包含科目比重)。
- 科目比重詳情及分數計算器可參閱城大網頁：[www.admo.cityu.edu.hk/jupas/assessment](http://www.admo.cityu.edu.hk/jupas/assessment)。

聯招編號	課程名稱	2019年新生入學成績 <sup>註一</sup>										2020年最新入學形勢 (截至6月3日)						額外課程要求			
		計分方法 <sup>註三</sup>	入學分數 (含科目比重)			科目成績計算比重 (2019年入學適用)			每學額	Band A 報讀人數	首年學額 <sup>註二</sup>	科目成績計算比重 (2020年入學適用)									
			中	英	數	中	英	數				通	選修科目 <sup>註一</sup>	計分方法 <sup>註三</sup>							
JS1000	理學士 (計算金融及金融科技)	4C+2X	M	27	5	3	5*	4	5	4	4	4	10	163	16.30	1	1	1	4C+2X	必須：數學達第4級	
			LQ	27	3	5	5	4	5	5	4	4									
JS1001	工商管理學士 (環球商業)	4C+2X	科目比重			1	1	1	1	1	1	1	10	309	30.90	1	1	1	4C+2X	必須：數學達第3級	
			M	28	5	4	5*	4	5	4	4	4									
JS1002	工商管理學士 (會計)	4C+2X	科目比重			1	1	1	1	1	1	1	141	795	5.64	1	1	1	4C+2X	必須：數學達第3級	
			M	25	3	4	4	5	4	4	4										
JS1005	工商管理學士 (管理學)	4C+2X	科目比重			1	1	1	1	1	1	1	71	811	11.42	1	1	1	4C+2X	必須：數學達第3級	
			M	25	4	4	4	4	5	4	4	3									
JS1007	工商管理學士 (市場營銷)	4C+2X	科目比重			1	1	1	1	1	1	1	83	708	8.53	1	1.5	1	1	4C+2X	必須：數學達第3級
			M	27.5	4	5	4	4	4	4	4	--									
JS1012	經濟及金融系 (選項：工商管理學士 (商業經濟)、工商管理學士 (金融))	4C+2X	科目比重			1	1.5	1	1	1	1	1	83	563	6.78	1	1	1	4C+2X	必須：數學達第3級	
			M	24	4	3	5	4	4	4	4										
JS1013	工商管理學士 (商業經濟)	4C+2X	科目比重			1	1	1	1	1	1	1	22	144	6.55	1	1	1	4C+2X	必須：數學達第3級	
			M	24	4	3	5	4	4	4	4										
JS1014	工商管理學士 (金融)	4C+2X	科目比重			1	1	1	1	1	1	1	59	154	2.61	1	1	1	4C+2X	必須：數學達第3級	
			M	25	4	3	4	5	5	4	4	--									
JS1017	資訊系統學系 (選項：工商管理學士 (環球商業系統管理)、工商管理學士 (資訊管理))	4C+2X	科目比重			1	1	1	1	1	1	1	41	233	5.68	1	1	1	4C+2X	必須：數學達第3級	
			M	24	4	4	4	4	4	4	4	3									
JS1018	工商管理學士 (環球商業系統管理)	4C+2X	科目比重			1	1	1	1	1	1	1	15	72	4.80	1	1	1	4C+2X	必須：數學達第3級	
			M	24	5	4	4	3	4	4	4	4									
JS1019	工商管理學士 (資訊管理)	4C+2X	科目比重			1	1	1	1	1	1	1	33	63	1.91	1	1	1	4C+2X	必須：數學達第3級	
			M	24	5	4	4	3	4	4	4	4									
JS1025	工商管理學士 (商業分析、工商管理學士 (商業營運管理))	4C+2X	科目比重			1	1	1	1	1	1	1	36	131	3.64	1	1	1	4C+2X	必須：數學達第3級	
			M	24	5*	3	3	4	5	3	3	--									
JS1026	工商管理學士 (商業分析)	4C+2X	科目比重			1	1	1	1	1	1	1	21	70	3.33	1	1	1	4C+2X	必須：數學達第3級	
			M	24	5	4	4	4	4	4	4	4									
JS1027	工商管理學士 (商業營運管理)	4C+2X	科目比重			1	1	1	1	1	1	1	21	125	5.95	1	1	1	4C+2X	必須：數學達第3級	
			M	24	5	4	4	4	4	4	4	4									

註一：只適用於部分課程。  
 註二：選修科目不包括應用學習科目，JS1041、JS1042、JS1043、JS1044、JS1091、JS1093、JS1805、JS1806及JS1807課程除外。數學(延申1或2)及其他語言科目(E級或以上)可接受為非指定選修科目(JS1801、JS1805、JS1806及JS1807課程除外)。如同時修讀數學(延申1)及數學(延申2)，則只算為一個選修科。  
 註三：由於各學院對不同科目計分比重不一，故各課程的分數不應互作比較。  
 註四：科目比重詳情及分數計算範例可參閱城大網頁 [www.admo.cityu.edu.hk/upas/assessment](http://www.admo.cityu.edu.hk/upas/assessment)。  
 註五：數字包括聯招及本地非聯招學額。

聯招改選全攻略



香港城市大學 (續1)

聯招編號	課程名稱	2019年新生入學成績 <sup>註3</sup>										2020年最新入學形勢 (截至6月3日)											
		計分方法 <sup>註3</sup>	入學分數 (含科目比重)	科目成績計算比重 (2019年入學適用)			科目成績計算比重 (2020年入學適用)			首年學額 <sup>註5</sup>	Band A 報讀人數	每學額競爭人數	中	英	數	通	選修科目 <sup>註1</sup>	計分方法 <sup>註3</sup>	額外課程要求				
				中	英	數	中	英	數														
JS1041	創意媒體學院【選項：文學士(創意媒體)、理學士(創意媒體)、文理學士(新媒體)】	M	30	4	4	4	4	4	5	5	4	4C+2X	29	504	17.38	1	2	1	1	1	4C+2X	以下範疇的應用學習科目獲「達標並表現優異(I)/(II)」可視為滿足一個選修科要求：設計學/媒體藝術/表演藝術/電影、電視/廣播播學/媒體製作與公共關係/醫療科學及健康護理/心理學/土木工程及機械工程/資訊工程/服務工程/商業學(只限商業數據分析)	
		LQ	28	3	4	5	3	5	4	4	4												4
		科目比重	1	2	1	1	1	1	1	1	1												1
JS1042	文學士(創意媒體)	M	31	3	5*	4	4	4	4	4	3	4C+2X	23	346	15.04	1	2	1	1	1	4C+2X	以下範疇的應用學習科目獲「達標並表現優異(I)/(II)」可視為滿足一個選修科要求：設計學/媒體藝術/表演藝術/電影、電視/廣播播學/媒體製作與公共關係/醫療科學及健康護理/心理學/土木工程及機械工程/資訊工程/服務工程/商業學(只限商業數據分析)	
		LQ	30	3	5	4	4	5	4	4	4												
		科目比重	1	2	1	1	1	1	1	1	1												1
JS1043	理學士(創意媒體)	M	29	3	5	4	3	4	3	4	3	4C+2X	28	304	10.86	1	2	1.5	1	1	4C+2X	以下範疇的應用學習科目獲「達標並表現優異(I)/(II)」可視為滿足一個選修科要求：設計學/媒體藝術/表演藝術/電影、電視/廣播播學/媒體製作與公共關係/醫療科學及健康護理/心理學/土木工程及機械工程/資訊工程/服務工程/商業學(只限商業數據分析)	
		LQ	29	3	5	4	3	4	3	4	3												
		科目比重	1	2	1.5	1	1	1	1	1	1												1
JS1044	文理學士(新媒體)	M	27	5	3	4	4	4	4	4	4	4C+2X	21	127	6.05	1	2	1	1	1	4C+2X	以下範疇的應用學習科目獲「達標並表現優異(I)/(II)」可視為滿足一個選修科要求：設計學/媒體藝術/表演藝術/電影、電視/廣播播學/媒體製作與公共關係/醫療科學及健康護理/心理學/土木工程及機械工程/資訊工程/服務工程/商業學(只限商業數據分析)	
		LQ	27	4	4	3	5	4	3	3	3												
		科目比重	1	2	1	1	1	1	1	1	1												1
JS1051	能源及環境學院 【選項：工學士(能源科學及工程學)、工學士(環境科學及工程學)】	M	38	3	3	4	4	4	5	4	4	4C+2X	72	156	2.17	1	2	2.5	1	1	4C+2X	必須：化學/物理/組合科學(化學及物理)達第3級	
		LQ	37.5	4	4	4	4	4	4	3	3												
		科目比重	1	2	2.5	1	1	1	1	1	1												1
JS1061	法律學學士	M	29	5	5	4	4	5	5	4	4	4C+2X	60	125	2.08	1	1	1	1	1	4C+2X	必須：英文達第5級	
		LQ	28	5	5	4	5	4	5	4	4												
		科目比重	1	1	1	1	1	1	1	1	1												1
JS1071	數據科學學院【選項：理學士(數據科學)、工學士(數據與系統工程)】	M	31	4	4	4	4	4	4	3	--	4C+2X	20	110	5.50	1	2	2	1	1	4C+2X	必須：數學達第3級	
		LQ	30	4	4	3	4	4	4	4	3												3
		科目比重	1	2	2	1	1	1	1	1	1												1
JS1072	理學士(數據科學)	M	31	3	3	5	4	4	4	4	4	4C+2X	30	122	4.07	1	2	2	1	1	4C+2X	必須：數學達第3級	
		LQ	30	4	3	4	4	4	4	4	4												
		科目比重	1	2	2	1	1	1	1	1	1												1
JS1073	工學士(數據與系統工程)	M	30	4	3	4	4	4	4	4	4	4C+2X	20	92	4.60	1	2	2	1	1	4C+2X	必須：數學達第3級	
		LQ	29	4	3	4	5	3	3	3	3												
		科目比重	1	2	2	1	1	1	1	1	1												1
JS1091	建築科技學院【選項：理學副學士(屋宇裝備工程學)、理學副學士(建造工程及管理學)、理學副學士(測量學)】	M	16	2	3	4	2	2	2	2	--	中+英+3科	340	233	0.69	1	2	1	1	1	中+英+3科	以下應用學習科目獲「達標並表現優異(I)/(II)」可視為滿足一個科目要求：環境工程/屋宇科技【如有意選擇主修屋宇裝備工程或建造工程及管理學，建議修讀數學(延伸1或2)，若同時選擇物理/綜合科學(合物理)更佳】	
		LQ	14	2	2	3	2	3	2	2	--												
		科目比重	1	2	1	1	1	1	1	1	1												1

聯招編號	課程名稱	2019年新生入學成績 <sup>註三</sup>										2020年最新入學形勢 (截至6月3日)						額外課程要求	
		計分方法 <sup>註一</sup>	入學分數 (含科目比重)	科目成績計算比重 (2019年入學適用)			每學額	Band A 報讀人數	首年學額 <sup>註二</sup>	中	英	數	通	選修科目 <sup>註一</sup>	計分方法 <sup>註二</sup>				
				中	英	數										通	選修科目 <sup>註一</sup>		
JS1093	理學副學士 (建築學)	中+英+3科	M	18	2	3	2	4	3	--	92	175	190	1	2	1	1	中+英+3科	以下應用學習科目獲「達標並表現優異(II)」可視為滿足一個選修科要求：室內設計 / 屋宇科技
			LQ	16	3	2	2	4	3	2									
JS1102	社會科學學士 (亞洲及國際研究)	4C+2X	科目比重			1	2	1	1	1	17	119	7.00	1	1	1	1	4C+2X	沒有
			M	31.5	3	4	4	5	4	4									
JS1103	文學士 (中文及歷史)	4C+2X	科目比重			1	2	1	1.5	1	45	561	12.47	2	2	1	1.5	15: 中史 / 中國文學 / 歷史 / 視藝 1: 其他選修科目	沒有
			M	39.5	5	3	4	4	5	4									
JS1104	文學士 (英語語言)	4C+2X	科目比重			2	2	1	1.5	1	26	168	6.46	1	2.5	1	1.5	15: 英語文學 1: 其他選修科目	沒有
			M	35	4	4	4	5*	4	4									
JS1105	翻譯及語言學系 【選項: 文學士 (語言學及語言應用)、文學士 (翻譯及傳譯)】	4C+2X	科目比重			1	2.5	1	1.5	1	39	235	6.03	1.5	2	1	1	4C+2X	沒有
			M	32.5	5	4	4	4	5	4									
JS1106	媒體與傳播系【選項: 文學士 (數碼電視與廣播)、文學士 (媒體與傳播)】	Best 5	科目比重			1.25	1.25	1	1	1	49	677	13.82	1.25	1.25	1	1	Best 5	沒有
			M	31	4	3	3	5*	5	4									
JS1108	社會科學學士 (公共政策與政治)	4C+2X	科目比重			1	2	1	1.5	1	72	204	2.83	1	2	1	1.5	4C+2X	沒有
			M	30.5	4	3	4	5	5	4									
JS1110	社會及行為科學系 【選項: 社會科學學士 (犯罪學及社會學)、社會科學學士 (心理學)、社會科學學士 (社會工作)】	4C+2X	科目比重			1	2	1	1	1	18	501	27.83	1	2	1	1	4C+2X	沒有
			M	30	4	4	4	4	5*	4									
JS1111	社會科學學士 (犯罪學及社會學)		科目比重			1	2	1	1	1	24	353	14.71	1	2	1	1	4C+2X	沒有
JS1112	社會科學學士 (心理學)		科目比重			1	2	1	1	1	17	385	22.65	1	2	1	1	4C+2X	沒有
JS1113	社會科學學士 (社會工作)		科目比重			1	2	1	1	1	42	715	17.02	1	2	1	1	4C+2X	沒有

註一：只適用於部分課程。  
 註二：選修科目不包括應用學習科目，JS1041、JS1042、JS1043、JS1044、JS1091、JS1093、JS1805、JS1806及JS1807課程除外。數學(延申或2)及其他語言科目(E級或以上)可接受為非指定選修科目(JS1801、JS1805、JS1806及JS1807課程除外)。如同時修讀數學(延申)及數學(延申2)，則只算為一個選修科。  
 註三：由於各學院對不同科目計算比重不同，故各課程的分數不應互作比較。  
 註四：科目比重詳情及分數計算範例可參閱城大網頁 [www.admo.cityu.edu.hk/lupas/assessment](http://www.admo.cityu.edu.hk/lupas/assessment)。  
 註五：數字包括聯招及本地非聯招學額。

聯招改選全攻略

聯招改選全攻略

香港城市大學 (續 2)

聯招編號	課程名稱	2019 年新生入學成績 <sup>註三</sup>										2020 年最新入學形勢 (截至 6 月 3 日)				
		入學分數 (含科目比重)		科目成績計算比重 (2019 年入學適用)			Band A 報讀人數	每學額 競爭人數	中 英 數	選修科目 <sup>註一</sup>	計分方法 <sup>註二</sup>	額外課程要求				
		M	LQ	科目比重	中	英							數			
JS1202	理學士 (化學)	M	33	3	3	4	4	5	4	3	4C+2X	必須： 選修科目一： 化學 / 綜合科學 (含化學) 達第 3 級； 選修科目二： 生物 / 企業理財 (會計或商業管理) / 化學 / 設計與應用科技 / 資訊及通訊科技 / 物理 / 綜合科學 / 綜合科學達第 3 級；或 (只適用於數學達第 3 級) 任何一門其他選修科達第 3 級				
		LQ	32	4	3	4	4	4	4	4			15: 綜合科學 (化學及生物) / 綜合科學 (化學及物理) 1: 其他選修科目			
		科目比重	1	2	1.5	1	1	2	1.5	1				4C+2X		
JS1204	理學士 (電腦科學)	M	27	5	3	4	4	4	4	4	4C+2X	必須： 數學及生物 / 化學 / 綜合科學 / 資訊及通訊科技 / 數學 (延伸 1 或 2) / 物理達第 3 級				
		LQ	27	3	3	4	4	5	5	5			2: 化學 15: 綜合科學 (化學及生物) / 綜合科學 (化學及物理) 1: 其他選修科目			
		科目比重	1	2	1	1	1	2	1	1				4C+2X		
JS1205	電機工程學系 (選項： 工學士 (電子計算機及 數據工程學) / 工學士 (電子及電機工程學)、 工學士 (資訊工程學) ]	M	36	3	4	4	3	4	3	3	4C+2X	必須： 數學及下列其中一門選修科達第 3 級：生物 / 化學 / 綜合科學 / 綜合科學 / 資訊及通訊科技 / 數學 (延伸 1 或 2) / 物理				
		LQ	35	4	3	4	3	4	3	3			2: 綜合科學 (物理及生物) / 綜合科學 (物理及化學) / 資訊及通訊科技 / 數學 (延伸 1 或 2) / 物理 / 綜合科學 (生物及化學) 1: 其他選修科目			
		科目比重	1	2	2	1	1	2	2	1				4C+2X		
JS1206	理學士 (計算數學)	M	37	4	3	5*	3	3	3	3	4C+2X	必須： 數學及下列其中一門選修科達第 3 級：生物 / 企業理財 (會計或商業管理) / 化學 / 設計與應用科技 / 資訊及通訊科技 / 數學 (延伸 1 或 2) / 物理 / 綜合科學 【建議修讀數學 (延伸 1 或 2)】				
		LQ	35.5	3	3	5	4	4	4	3			2: 數學 (延伸 1 或 2) 15: 生物 / 化學 / 綜合科學 / 物理 1: 其他選修科目			
		科目比重	1	2	2.5	1	1	2	2.5	1				4C+2X		
JS1207	機械工程學系 (選項： 工學士 (機械工程)、 工學士 (核子及風險 工程) ]	M	33	3	3	4	4	4	4	4	4C+2X	必須： 化學 / 綜合科學 / 設計與應用科技 / 數學 (延伸 1 或 2) / 物理達第 3 級				
		LQ	31	3	3	4	4	4	4	3			2: 物理 15: 化學 / 綜合科學 / 設計與應用科技 / 數學 (延伸 1 或 2) 1: 其他選修科目			
		科目比重	1	2	2	1	1	2	2	1				4C+2X		
JS1208	理學士 (應用物理學)	M	30	4	3	4	3	4	4	4	4C+2X	必須： 化學 / 綜合科學 (含物理) / 設計與應用科技 / 物理達第 3 級				
		LQ	29	3	3	4	3	4	4	4			2: 物理 15: 數學 (延伸 1 或 2) 1: 其他選修科目			
		科目比重	1	2	1.25	1	1	2	1.25	1				4C+2X		

聯招編號	課程名稱	2019年新生入學成績 <sup>註一</sup>										2020年最新入學形勢 (截至6月3日)										額外課程要求
		入學分數 (合科目比重)					科目成績計算比重 (2019年入學適用)					計分方法 <sup>註二</sup>	Band A 報讀人數	每學額 競爭人數	中 英 數	通 選修科目 <sup>註三</sup>	計分方法 <sup>註二</sup>					
		M	LQ	科目比重	中	英	數	通	X1	X2	X3							首年學額 <sup>註四</sup>				
JS1210	工學士 (材料科學及工程)	M	30	3	3	4	3	4	4	4	--	4C+2X	59	1.55	1	2	1	1	2: 物理 1.5: 化學/數學 (延伸1或2) 1: 其他選修科目	4C+2X	必須: 化學/組合科學(含物理)/設計與應用科技/物理達第3級	
		LQ	29.5	3	3	4	4	4	4	4	3											3
JS1211	工學士 (生物醫學工程)	M	37	3	3	5	4	4	4	3	--	4C+2X	160	3.20	1	2	2	1	2: 生物/化學/組合科學/物理 1: 其他選修科目	4C+2X	必須: 生物/化學/組合科學/物理達第3級	
		LQ	36	4	4	4	4	4	3	3	--											
JS1212	建築學及土木工程學系 【選修: 工學士(建築工程)、工學士(土木工程)、理學士(測量學)】	M	28	4	3	4	4	4	4	4	--	4C+2X	158	12.15	1	2	1.5	1	數學及下列其中一門選修科達第3級: 組合科學(含物理)/綜合科學/物理	4C+2X	必須: 數學及下列其中一門選修科達第3級: 組合科學(含物理)/綜合科學/物理	
		LQ	28	3	4	4	3	4	4	4	--											
JS1213	工學士 (建築工程)	2020/21年度新課程										25	2.76	1	2	1.5	1	4C+2X	必須: 數學及下列其中一門選修科達第3級: 組合科學(含物理)/綜合科學/物理			
		M	28	4	3	4	4	4	4	4	4									--		
JS1214	工學士 (土木工程)	2020/21年度新課程										46	145	3.15	1	2	1.5	1	4C+2X	必須: 數學及下列其中一門選修科達第3級: 組合科學(含物理)/綜合科學/物理		
		LQ	28	3	4	4	3	4	4	4	4										--	
JS1215	理學士 (測量學)	2020/21年度新課程										28	61	2.18	1	2	1.5	1	4C+2X	必須: 數學及下列其中一門選修科達第3級: 組合科學(含物理)/綜合科學/物理		
		M	34	5*	5*	5*	4	5*	5*	5	5										5	
JS1801	獸醫學士	M	34	5*	5*	5*	4	5*	5*	5	5	4C+2X	274	9.13	1	1	1	1	2: 生物/化學/組合科學/物理 1.5: 企業管理/會計與應用科技/資訊及通訊科技/綜合科學/數學(延伸1或2)/物理	4C+2X	必須: 英文達第5級; 數學及化學達第3級	
		LQ	33	5*	5*	5**	4	5	5	5	5											
JS1805	生物醫學系【選修: 理學士(生物科學)、理學士(生物醫學)】	M	38.5	4	4	3	4	5	4	3	4C+2X	143	5.72	1	2	1.5	1	2: 生物/化學/組合科學/物理 1.5: 企業管理/會計與應用科技/資訊及通訊科技/綜合科學/數學(延伸1或2)/物理	4C+2X	必須: 數學達第3級; 選修科目一: 生物/化學/組合科學達第3級; 選修科目二: 生物/化學/會計或商業管理/企業管理/會計與應用科技/資訊及通訊科技/綜合科學/數學(延伸1或2)達第3級		
		LQ	38	4	3	4	4	5	4	4												
JS1806	理學士 (生物科學)	2020/21年度新課程										30	77	2.57	1	2	1.5	1	4C+2X	必須: 數學達第3級; 選修科目一: 生物/化學/組合科學達第3級; 選修科目二: 生物/化學/會計或商業管理/企業管理/會計與應用科技/資訊及通訊科技/綜合科學/數學(延伸1或2)達第3級		
		M	34	5*	5*	5*	4	5*	5*	5	5											
JS1807	理學士 (生物醫學)	2020/21年度新課程										30	96	3.20	1	2	1.5	1	4C+2X	必須: 數學達第3級; 選修科目一: 生物/化學/組合科學達第3級; 選修科目二: 生物/化學/會計或商業管理/企業管理/會計與應用科技/資訊及通訊科技/綜合科學/數學(延伸1或2)達第3級		
		M	34	5*	5*	5*	4	5*	5*	5	5											

註一: 只適用於部分課程。  
 註二: 選修科目不包括應用學科科目, JS1041、JS1042、JS1043、JS1044、JS1091、JS1093、JS1805、JS1806及JS1807課程除外。數學(延伸1或2)及其他語言科目(E級或以上)可接受為非指定選修科目(JS1801、JS1805、JS1806及JS1807課程除外)。如同時修讀數學(延伸1)及數學(延伸2)則只算為一個選修科目。  
 註三: 由於各學院對不同科目計算比重不一, 故各課程的分數不應互作比較。  
 註四: 科目比重及分數計算範例可參閱城大網頁 [www.admo.cityu.edu.hk/lupas/assessment](http://www.admo.cityu.edu.hk/lupas/assessment)。  
 註五: 數字包括聯招及本地非聯招學額。



# 聯招改選全攻略

## 香港浸會大學

教資會

入學分數換算 (2019 年入學適用)															
文憑試成績	核心科及甲類選修科目					乙類應用學習科目 <sup>註一</sup>					丙類其他語言課程 <sup>註二</sup>				
	1	2	3	4	5	達標	優異 I	優異 II	E	D	C	B	A		
入學分數換算	1	2	3	4	5	/	3	4	3	4	5	6	7		

註一：只適用於部分課程。  
 註二：個別課程入學分數計算最佳兩個選修科的成績，或會按百分比計算第二個最佳選修科目成績。  
 註三：選修科目不包括應用學習科目；非指定選修科目包括「其他語言課程」E級或以上。  
 註四：2020年開始，個別科目計分方法因應入學要求改變而改動，詳情請留意浸大網頁 admissions.hkbu.edu.hk/ug/jupas。

### 2019 年新生入學錄取名額

- 有關個別課程的計分方法、科目比重及選準則，可瀏覽浸大網頁：[admissions.hkbu.edu.hk/ug/jupas\\_weighting](http://admissions.hkbu.edu.hk/ug/jupas_weighting)。
- 文憑試科目等級  
 「M」為該科的新生入學成績中位數；「LQ」為該科的新生入學成績下四分位數。

聯招編號	課程名稱	2019 年新生入學成績 <sup>註四</sup>											2020 年最新入學形勢 (截至 6 月 3 日)			
		入學分數總平均分	中 英 數 通				文憑試科目等級				首年學額 <sup>註五</sup>	Band A 報讀人數	每學額競爭人數	額外課程要求		
			M	LQ	X1	X2	X3	X4	X1	X2					X3	X4
JS2020	文學士	21.71	M 5	LQ 5	4 4	4 4	5 4	4 4	5 4	5 4	3 4	4 4	56	477	8.52	其中一科選修科目必須為甲類科目 (可包括數學 (延伸1或2)) 其他語言科目達 E 級將等同第二個選修科目
JS2021	中國語言文學文學士												18	244	13.56	
JS2022	創意及專業寫作文學士												14	152	10.86	
JS2023	英國語言文學文學士												14	75	5.36	其中一科選修科目必須為甲類科目 (可包括數學 (延伸1或2)) 其他語言科目達 E 級將等同第二個選修科目
JS2024	人文文學士												14	51	3.64	
JS2025	宗教、哲學及倫理文學士												10	87	8.70	
JS2026	翻譯文學士												14	119	8.50	
JS2030	音樂文學士	21.57	M 4	LQ 4	4 4	4 4	5 4	4 4	5 4	5 4	3 4	4 4	28	306	10.93	考生需符合由音樂系訂定音樂學歷的要求 二. 其中一科選修科目必須為甲類科目 (可包括數學 (延伸1或2))，第二科選修科目可包括： ▪ 應用學習科目達「達標並表現優異」 ▪ 其他語言科目達 E 級
JS2040	英國語言文學及英語教學 (雙學位課程)	20.94	M 4	LQ 4	4 4	4 4	4 4	4 4	4 4	4 4	4 4	4 4	40	185	4.63	其中一科選修科目必須為甲類科目 (可包括數學 (延伸1或2))，第二科選修科目可包括： ▪ 應用學習科目達「達標並表現優異」 ▪ 其他語言科目達 E 級
JS2050	創意產業音樂學士	20.71	M 4	LQ 4	4 4	4 4	5 4	4 4	4 4	4 4	4 4	4 4	15	170	11.33	考生需符合由音樂系訂定音樂學歷的要求 二. 考生需提交作品集 三. 其中一科選修科目必須為甲類科目 (可包括數學 (延伸1或2))，第二科選修科目可包括： ▪ 應用學習科目達「達標並表現優異」 ▪ 其他語言科目達 E 級
JS2110	工商管理學士 - 會計學專修	20.03	M 4	LQ 3	4 4	4 4	4 4	4 4	4 4	4 4	4 4	4 4	50	540	10.80	入學分數以最佳六科成績計算 二. 選修科目必須為甲類科目 (可包括數學 (延伸1或2))
JS2120	工商管理學士	20.32	M 4	LQ 4	4 4	4 4	4 3	4 4	4 4	4 4	4 4	4 4	193	1486	7.70	入學分數以最佳六科成績計算 二. 選修科目必須為甲類科目 (可包括數學 (延伸1或2))
JS2130	工商管理學士 - 應用經濟學專修	19.79	M 3	LQ 4	4 4	4 4	4 4	4 4	4 4	4 4	4 4	4 4				
JS2140	工商管理學士 - 創業學專修	19.90	M 4	LQ 4	4 4	4 4	4 4	4 4	4 4	4 4	4 4	4 4				
JS2150	工商管理學士 - 財務學專修	19.80	M 3	LQ 5	4 4	4 4	4 4	4 4	4 4	4 4	4 4	4 4				2020 年起將以「JS2120 工商管理學士」作聯合收生。

聯招編號	課程名稱	2019年新生入學成績 <sup>註1</sup>										2020年最新入學形勢 (截至6月3日)			額外課程要求				
		入學分數總平均分		文憑試科目等級				首年學額 <sup>註2</sup>	Band A 報讀人數	每學額競爭人數	首年學額 <sup>註2</sup>	Band A 報讀人數	每學額競爭人數						
		中	英	數	通	X1	X2							X3		X4			
JS2160	工商管理學士 - 人力資源管理學專修	M	4	4	4	4	4	4	4	4	4	4	4	4	20.10	82	690	8.41	2020年起將以「JS2120 工商管理學士」作聯合收生。
JS2170	工商管理學士 - 資訊系統及電子商貿學專修	LQ	4	3	2	5	5*	4	4	4	4	4	4	4	19.52				入學分數以最佳五科(包括中國語文及英國語文科目)成績計算 其中一科選修科必須為甲類科目(不包括數學(延伸1或2))，第二科選修科目可包括： ■ 數學(延伸1或2) ■ 相關應用學習科目達「達標並表現優異」 ■ 其他語言科目達E級 優先：中文及英文成績優異 / 將課程放於較前的選擇組別
JS2180	工商管理學士 - 市場學專修	LQ	3	3	3	3	5**	4	4	4	4	4	4	4	20.35				入學分數以最佳五科(包括中國語文及英國語文科目)成績計算 其中一科選修科必須為甲類科目(不包括數學(延伸1或2))，第二科選修科目可包括： ■ 數學(延伸1或2) ■ 相關應用學習科目達「達標並表現優異」 ■ 其他語言科目達E級 優先：中文及英文成績優異 / 將課程放於較前的選擇組別
JS2310	傳理學學士	M	5*	4	4	4	5	4	4	3	3	3	3	3	22.66				入學分數以最佳五科(包括中國語文及英國語文科目)成績計算 其中一科選修科必須為甲類科目(不包括數學(延伸1或2))，第二科選修科目可包括： ■ 數學(延伸1或2) ■ 相關應用學習科目達「達標並表現優異」 ■ 其他語言科目達E級 優先：中文及英文成績優異 / 將課程放於較前的選擇組別
JS2320	傳理學學士 - 電影主修 (動畫及媒體藝術專修)	M	4	3	4	4	5	4	4	4	4	4	4	4	19.81	12	664	55.33	入學分數以最佳五科(包括中國語文及英國語文科目)成績計算 其中一科選修科必須為甲類科目(不包括數學(延伸1或2))，第二科選修科目可包括： ■ 數學(延伸1或2) ■ 相關應用學習科目達「達標並表現優異」 ■ 其他語言科目達E級 優先：中文及英文成績優異 / 將課程放於較前的選擇組別
JS2330	傳理學學士 - 電影主修 (電影電視專修)	LQ	4	4	4	4	3	4	4	4	4	4	4	4	20.96	20	713	35.65	入學分數以最佳五科(包括中國語文及英國語文科目)成績計算 其中一科選修科必須為甲類科目(不包括數學(延伸1或2))，第二科選修科目可包括： ■ 數學(延伸1或2) ■ 相關應用學習科目達「達標並表現優異」 ■ 其他語言科目達E級 優先：中文及英文成績優異 / 將課程放於較前的選擇組別
JS2340	環球螢幕演技藝術學士	M	4	4	4	4	4	4	4	4	4	4	4	4	20.96	8	157	19.63	入學分數以最佳五科(包括英國語文科目)成績計算 英國語文科目需要達到第五級，若考生於英國語文科目取得第四級，但於作品集或面試中展示與課程有關的優秀才能，亦有機會被課程考慮。 其中一科選修科必須為甲類科目(不包括數學(延伸1或2))，第二科選修科目可包括： ■ 數學(延伸1或2) ■ 其他語言科目達E級 ■ 應用學習科目達「達標並表現優異」 優先：英文成績優異 / 將課程放於較前的選擇組別
JS2410	中醫學學士及生物醫學理學士	M	5	4	5*	4	5*	4	5	5	5	5	5	5	24.85	30	356	11.87	2020/21年度新課程 入學分數以最佳五科成績計算 其中一科選修科必須為甲類科目(可包括數學(延伸1或2))，其中一科選修科必須為生物或化學
JS2420	中藥學學士	LQ	5*	4	5	4	5*	4	5	4	4	4	4	4	20.70	15	278	18.53	入學分數以最佳五科成績計算 其中一科選修科必須為甲類科目(可包括數學(延伸1或2))，其中一科選修科必須為化學
JS2510	理學士	M	4	3	4	4	5	4	4	2	2	2	2	2	19.59	206	467	2.27	入學分數以最佳六科成績計算 其中一科選修科必須為甲類科目(可包括數學(延伸1或2))，第二科選修科目可包括： ■ 應用學習科目達「達標並表現優異」 ■ 其他語言科目達E級 優先：理科選修科成績優異 / 將課程放於較前的選擇組別
JS2610	文學士 / 社會科學學士 (地理 / 政治及國際關係學 / 歷史 / 社會學)	M	4	4	4	4	4	4	4	5	4	5	4	5	20.84	105	773	7.36	入學分數以最佳五科成績計算 其中一科選修科必須為甲類科目(可包括數學(延伸1或2))，其他語言科目達E級將等同第二個選修科目 課程於入學甄選過程中將考慮考生相關的應用學習科目的成績。

註三：選修科目不包括應用學習科目或「其他語言課程」。  
註四：由於各學院對不同科目計算比重不一，故各學院的分數不應互作比較。  
註五：首年學額只作參考，上述數字包括聯招及本地非聯招學額。

聯招改選全攻略

聯招改選全攻略

香港浸會大學 (續)

聯招編號	課程名稱	2019年新生入學成績 <sup>註一</sup>										2020年最新入學形勢 (截至6月3日)			
		入學分數 總平均分	文憑試科目等級				首年 學額 <sup>註二</sup>	Band A 報讀人數	每學額 競爭人數	額外課程要求					
			中	英	通	選修科目 <sup>註三</sup>									
			X1	X2	X3	X4									
JS2620	體育及康樂管理文學士	22.00	M 5	4 4	5 4	4 3	--	26	854	32.85	其中一科選修科必須為甲類科目 (不包括數學 (延伸1或2))，第二科選修科目可包括： ■ 數學 (延伸1或2) ■ 體育相關的應用學習科目達「達標並表現優異」 ■ 優先：將相關課程放於較前的選擇組別				
			LQ 5	4 5	4 4	3 --	--								
JS2630	歐洲研究社會科學學士 - 法文	20.73	M 4	4 4	4 5	4 --	--	15	136	9.07	一、入學分數以最佳五科 (包括英國語文科目) 成績計算，其中一科選修科必須為甲類科目 (不包括數學 (延伸1或2))，第二科選修科目可包括： ■ 數學 (延伸1或2) ■ 應用學習科目達「達標並表現優異」 ■ 其他語言科目達B級 ■ 將考慮其他獲認可之法文學歷				
			LQ 5	3 4	5 5	-- --	--								
JS2640	歐洲研究社會科學學士 - 德文	20.69	M 5	4 4	4 5	3 --	--	15	107	7.13	一、入學分數以最佳五科 (包括英國語文科目) 成績計算，其中一科選修科必須為甲類科目 (不包括數學 (延伸1或2))，第二科選修科目可包括： ■ 數學 (延伸1或2) ■ 應用學習科目達「達標並表現優異」 ■ 其他語言科目達B級 ■ 將考慮其他獲認可之德文學歷				
			LQ 3	4 3	5* 5	-- --	--								
JS2660	社會工作學士	21.56	M 3	3 5*	5 4	4 --	--	43	1368	31.81	其中一科選修科必須為甲類科目 (不包括數學 (延伸1或2))，第二科選修科目可包括： ■ 數學 (延伸1或2) ■ 應用學習科目達「達標並表現優異」 ■ 其他語言科目達E級 ■ 優先：將相關課程放於較前的選擇組別				
			LQ 5	4 4	4 4	4 --	--								
JS2670	全球及中國研究社會科學學士		2020/21年度新課程				20	213	10.65		其中一科選修科必須為甲類科目 (不包括數學 (延伸1或2))，第二科選修科目可包括： ■ 數學 (延伸1或2) ■ 其他語言科目達E級 ■ 優先：中文及英文成績優異 / 將課程放於較前的選擇組別				
		21.38	M 4	3 5*	4 5	4 3	3 --	8	198	24.75	其中一科選修科必須為甲類科目 (不包括數學 (延伸1或2))，第二科選修科目可包括： ■ 應用學習科目達「達標並表現優異」 ■ 其他語言科目達E級				
JS2680	地理 / 歷史 / 社會學及通識教學 (雙學位課程)	21.22	M 5	3 3	5* 5	2 --	--	10	191	19.10	其中一科選修科必須為甲類科目 (可包括數學 (延伸1或2))，第二科選修科目可包括： ■ 應用學習科目達「達標並表現優異」 ■ 其他語言科目達E級				
			LQ 4	3 4	5 4	4 --	--								
JS2690	地理 / 歷史 / 社會學及個人、社會及人文教學 (雙學位課程)	19.55	M 4	4 5	4 4	4 3	--	52	818	15.73	一、入學分數以最佳五科 (包括英國語文科目) 成績計算，考生需要將課程放於較前的選擇組別 二、考生須提交個人作品集 三、其中一科選修科必須為甲類科目 (可包括數學 (延伸1或2))，第二科選修科目可包括： ■ 應用學習科目達「達標並表現優異」 ■ 其他語言科目達E級				
			LQ 4	3 4	4 5*	5 --	--								
JS2910	商業計算及數據分析學士	18.07	M 3	3 4	4 4	4 4	--	15	274	18.27	一、入學分數以最佳六科成績計算，選修科必須為甲類科目 (可包括數學 (延伸1或2))				
			LQ 4	3 3	4 4	4 --	--								

註一：選修科目不包括應用學習科目或「其他語言課程」。  
 註二：由於各學院對不同科目計算比重不一，故各學院的分數不應互作比較。  
 註三：首年學額不作參考，上述數字包括聯招及本地非聯招學額。

入學分數換算 (2019年入學適用)										入學分數計算方法 (須包含科目比重) (2019年入學適用)						
文憑試成績		核心科及甲類選修科目 <sup>註一</sup>					乙類應用學習科目 <sup>註二</sup>					丙類其他語言課程				
		1	2	3	4	5	5*	5**	達標	優異 I	優異 II	E	D	C	B	A
入學分數換算		1	2	3	4	5	6	7	2 <sup>註三</sup>	3	4	1	2	3	4	5

註一：在2020/21年度，理大將更改核心科及甲類選修科目成績的換算分數，詳情請瀏覽網頁：[www.polyu.edu.hk/study](http://www.polyu.edu.hk/study)。  
 註二：只適用於相關的應用學習科目。學士學位課程只接納「科匯」選修並表現優異(1)或以上等級(2018年起入學適用)的科目作為符合選修科目的要求。高級文憑課程則接受最多兩科「選修」或以上等級的科目。請瀏覽網頁：[www.polyu.edu.hk/study](http://www.polyu.edu.hk/study)。  
 註三：只適用於高級文憑課程。  
 註四：各學士學位課程只採用其中一種入學計分方法，2020年度各個課程採用的入學分數計算方法，請瀏覽網頁：[www.polyu.edu.hk/study](http://www.polyu.edu.hk/study)。

### 2019年新生入學取錄成績

#### 入學分數計算方法：

- **4C+2X**：4個核心科+2個最佳選修科；或
- **BEST 6**：6個最佳科目；或
- **BEST 5**：5個最佳科目；或
- **中+英+3X**：中文+英文+3個最佳科目

聯招編號	課程名稱	2019年新生入學成績				2020年最新入學形勢 (截至6月3日)				入學分數計算方法
		入學平均分數 <sup>註五</sup>	入學分數	首年學額 <sup>註六</sup>	Band A 報讀人數	每學額競爭人數	額外課程要求	最高比重科目		
JS3014	應用物理學高級文憑	15.2	中+英+3X	51	150	2.94	最高比重科目：英文/數學/數學(延伸1或2)/物理/組合科學(含物理)	中+英+3X		
JS3026	屋宇設備工程學高級文憑	16.5	中+英+3X	75	151	2.01	最高比重科目：數學/物理/組合科學(含物理)	中+英+3X		
JS3038	建築科技及管理學高級文憑(工程)	16.4	中+英+3X	40	159	3.98	沒有	中+英+3X		
JS3040	化學科技高級文憑	17.8	中+英+3X	48	133	2.77	最高比重科目：化學/組合科學(含化學)	中+英+3X		
JS3052	土木工程學高級文憑	18.6	中+英+3X	73	268	3.67	最高比重科目：數學/數學(延伸1或2)/物理/組合科學(含物理)	中+英+3X		
JS3064	電機工程學高級文憑	17.3	中+英+3X	53	215	4.06	最高比重科目：英文/數學/數學(延伸1或2)/資訊及通訊科技/所有單一科學科目/所有組合科學	中+英+3X		
JS3076	電子及資訊工程學高級文憑	17.6	中+英+3X	88	276	3.14	最高比重科目：英文/數學/數學(延伸1或2)/資訊及通訊科技/所有單一科學科目/所有組合科學及應用學習科目：電腦證科技/電腦遊戲及動畫設計/電機及能源工程/物聯網應用/電子產品設計實務/流動及網上程式開發/多媒體科藝	中+英+3X		
JS3105	土地測量及地理資訊學高級文憑	17.7	中+英+3X	71	154	2.17	沒有	中+英+3X		
JS3117	工業及系統工程學高級文憑	15.0	中+英+3X	43	89	2.07	最高比重科目：英文/數學/資訊及通訊科技/所有單一科學科目/所有組合科學	中+英+3X		
JS3284	建築科技及管理學高級文憑(測量)	17.3	中+英+3X	55	131	2.38	沒有	中+英+3X		
JS3337	精神健康護理學(榮譽)理學士學位	25.9	4C+2X	70	350	5.00	必須：最少兩科甲類選修科目達第3級 最高比重科目：中文/英文/數學/通識/生物/組合科學(含生物) 科、英文書寫及會話能力良好會作優先考慮；申請人學分數相同時，有修讀應用學習科目、健康護理實務、的申請人會獲優先考慮。學生於實習前須通過健康檢查	4C+2X		

註五：「入學平均分數」是最後各備選學科/課程採用的計分機制(包括相關的應用學習科目及其他語言)計算，尚未包含科目比重。2019年科目成績的分數換算，請參閱上流香港理工大學「入學分數換算」表。2020年科目成績的分數換算有所更改，詳情可瀏覽：[www.polyu.edu.hk/study](http://www.polyu.edu.hk/study) 或 [www.polyu.edu.hk/acadm/lupas/notes.pdf](http://www.polyu.edu.hk/acadm/lupas/notes.pdf)。  
 註六：包括聯招及本地非聯招學額。



聯招改選全攻略

香港理工大學 (續)

聯招編號	課程名稱	2019年新生入學成績		2020年最新入學形勢 (截至6月3日)				入學分數計算方法
		入學平均分數	入學分數	首年學額	Band A 報讀人數	每學額競爭人數	額外課程要求	
JS3349	食品科技與食物安全 (榮譽) 理學士學位	23.0	BEST 5	26	461	17.73	最高比重科目: 英文 / 數學 / 數學 (延伸1或2) / 所有單一科學科目 / 所有組合科學	BEST 5
JS3351	運輸系統工程學 (榮譽) 工學士學位	19.8	BEST 5	23	187	8.13	最高比重科目: 英文 / 數學 / 數學 (延伸1或2) / 資訊及通訊科技 / 所有單一科學科目 / 所有組合科學	BEST 5
JS3375	環境工程與可持續發展學 (榮譽) 理學士學位	20.7	BEST 5	27	187	6.93	最高比重科目: 英文 / 數學 / 數學 (延伸1或2) / 化學 / 物理 / 所有組合科學	BEST 5
JS3387	土地測量及地理資訊學 (榮譽) 理學士學位	21.9	BEST 5	37	317	8.57	最高比重科目: 英文 / 數學	BEST 5
JS3442	物業管理學 (榮譽) 理學士學位	20.3	BEST 5	22	172	7.82	最高比重科目: 英文	BEST 5
JS3466	會計及金融 (榮譽) 工商管理學士學位	22.9	BEST 5	38	524	13.79	最高比重科目: 英文 / 數學	BEST 5
JS3478	醫療化驗科學 (榮譽) 理學士學位	32.5	BEST 6	54	326	6.04	最高比重科目: 英文 / 數學 / 數學 (延伸1或2) / 組合科學 (生物及化學) / 生物 / 化學 / 入學條件不包括正色覺能力, 但入職醫療化驗行業或須擁有正色覺能力	BEST 6
JS3492	服裝及紡織 (榮譽) 文士學位組合課程	21.0	BEST 5	92	612	6.65	最高比重科目: 英文 / 化學 / 組合科學 (含化學) / 設計與應用科技 / 視覺藝術	BEST 5
JS3507	航空工程學 (榮譽) 工學士學位	22.3	BEST 5	56	493	8.80	最高比重科目: 英文 / 數學 / 數學 (延伸1或2) / 資訊及通訊科技 / 所有單一科學科目 / 所有組合科學	BEST 5
JS3519	互聯網及多媒體科技 (榮譽) 理學士學位	20.3	BEST 5	27	656	24.30	最高比重科目: 英文 / 數學 / 數學 (延伸1或2) / 資訊及通訊科技 / 所有單一科學科目 / 所有組合科學及應用學習科目: 電腦遊戲及動畫設計 / 物聯網應用 / 流動及網上程式開發 / 多媒體科藝	BEST 5
JS3533	全球供應鏈管理 (榮譽) 工商管理學士學位	20.7	BEST 5	29	372	12.83	最高比重科目: 英文 / 數學	BEST 5
JS3557	產品及工業工程 (榮譽) 工學士學位組合課程	19.9	BEST 5	56	260	4.64	最高比重科目: 英文 / 數學	BEST 5
JS3569	設計學 (榮譽) 文士學位組合課程	21.3	BEST 5	81	1331	16.43	最高比重科目: 中文 / 英文 / 數學 / 通識 / 設計與應用科技 / 視覺藝術及應用學習科目: 創意廣告 / 電影及影像 / 形象設計 / 創新產品設計 / 室內設計 / 市場營銷及網上推廣 / 多媒體科藝 / 新媒體傳播策略 只考慮課程選擇組別 A 及 B 的申請人。課程只考慮已參與能向測試的申請人。DSE 放榜後會邀請申請人參加面試並需帶同作品集出席, 課程選擇組別 A 的申請人會獲優先考慮。若申請人於文憑試成績表現卓越 (收生分數排名前 25%), 可獲豁免面試。	BEST 5
JS3571	物流及企業工程 (榮譽) 理學士學位組合課程	20.2	BEST 5	51	172	3.37	最高比重科目: 英文 / 數學	BEST 5
JS3583	管理學 (榮譽) 工商管理學士學位	21.8	BEST 5	50	846	16.92	最高比重科目: 英文 / 數學	BEST 5
JS3595	金融服務 (榮譽) 工商管理學士學位	21.3	BEST 5	30	284	9.47	最高比重科目: 英文 / 數學	BEST 5
JS3600	生物醫學工程 (榮譽) 理學士學位	23.5	BEST 5	19	223	11.74	最高比重科目: 數學 / 數學 (延伸1或2) / 所有單一科學科目 / 所有組合科學	BEST 5
JS3612	放射學 (榮譽) 理學士學位	32.1	BEST 6	110	506	4.60	最高比重科目: 中文 / 英文 / 數學 / 所有單一科學科目 / 所有組合科學 正色覺能力及精通廣東話不是入學條件, 但入職放射治療行業或須擁有正色覺能力; 學生於實習期間須經常以廣東話與病人溝通	BEST 6
JS3624	職業治療學 (榮譽) 理學士學位	32.8	BEST 6	100	625	6.25	最高比重科目: 中文 / 英文 / 生物 / 物理 / 所有組合科學	BEST 6
JS3636	物理治療學 (榮譽) 理學士學位	34.4	BEST 6	150	915	6.10	最高比重科目: 中文 / 英文 / 組合科學 (生物及物理) / 生物 / 物理 具備良好中文 (廣東話)、英文溝通能力及科學科目 (生物及 / 或物理) 成績優異會獲優先考慮; 申請人須符合物理治療培訓的體格要求	BEST 6
JS3648	護理學 (榮譽) 理學士學位	27.4	4C+2X	193	1249	6.47	必須: 最少兩科甲類選修科目達第3級 最高比重科目: 中文 / 英文 / 數學 / 通識 / 生物 / 組合科學 (含生物) 中、英文書寫及會話能力良好會作優先考慮; 申請人入學分數相同時, 有修讀應用學習科目, 健康護理實務, 的申請人會獲優先考慮。學生於實習前須通過健康檢查	4C+2X
JS3650	眼科視光學 (榮譽) 理學士學位	31.8	BEST 6	45	281	6.24	最高比重科目: 英文 / 數學 / 數學 (延伸1或2) / 所有單一科學科目 / 所有組合科學	BEST 6

聯招編號		課程名稱	2019年新生入學成績		2020年最新入學形勢 (截至6月3日)		額外課程要求	入學分數計算方法
入學平均分數 <sup>註五</sup>	入學分數計算方法		首年學額 <sup>註六</sup>	Band A 報讀人數	每學額競爭人數	所有科目的比重皆一致 只考慮課程選擇組別A的申請人		
JS3662	社會工作(榮譽)文學士學位	國際航運及物流管理(榮譽)工商管理學士學位	26.9	4C+2X	32	839	26.22	4C+2X
JS3674	社會工作(榮譽)文學士學位	電子及資訊工程學(榮譽)文學士學位	21.2	BEST 5	31	289	9.32	BEST 5
JS3703	國際航運及物流管理(榮譽)工商管理學士學位	電機工程學(榮譽)文學士學位	20.4	BEST 5	37	589	15.92	BEST 5
JS3715	電子及資訊工程學(榮譽)文學士學位	土木工程學(榮譽)文學士學位	21.4	BEST 5	39	375	9.62	BEST 5
JS3739	電機工程學(榮譽)文學士學位	機械工程(榮譽)文學士學位	21.6	BEST 5	62	636	10.26	BEST 5
JS3741	土木工程學(榮譽)文學士學位	屋宇設備工程學(榮譽)文學士學位	20.3	BEST 5	62	358	5.77	BEST 5
JS3753	機械工程(榮譽)文學士學位	社會政策及社會創業(榮譽)文學士學位	21.1	BEST 5	29	132	4.55	BEST 5
JS3765	屋宇設備工程學(榮譽)文學士學位	結構及消防安全工程學(榮譽)文學士學位	23.6	4C+2X	18	151	8.39	4C+2X
JS3777	社會政策及社會創業(榮譽)文學士學位	地產及建設測量學(榮譽)理學士學位	19.1	BEST 5	30	173	5.77	BEST 5
JS3789	結構及消防安全工程學(榮譽)文學士學位	建築工程及管理學(榮譽)理學士學位	24.7	BEST 5	47	204	4.34	BEST 5
JS3791	地產及建設測量學(榮譽)理學士學位	投資科學及金融分析(榮譽)理學士學位	20.3	BEST 5	22	168	7.64	BEST 5
JS3806	建築工程及管理學(榮譽)理學士學位	語言學及翻譯學(榮譽)文學士學位 <sup>註七</sup>	22.3	BEST 5	19	140	7.37	BEST 5
JS3818	投資科學及金融分析(榮譽)理學士學位	旅遊業及會展管理(榮譽)理學士學位	21.8	中+英+3X	37	348	9.41	中+英+3X
JS3820	語言學及翻譯學(榮譽)文學士學位 <sup>註七</sup>	專業英文(榮譽)文學士學位 <sup>註七</sup>	22.0	BEST 5	32	918	28.69	BEST 5
JS3832	旅遊業及會展管理(榮譽)理學士學位	電子計算(榮譽)理學士學位組合課程 <sup>註八</sup>	21.8	中+英+3X	41	100	2.44	中+英+3X
JS3868	專業英文(榮譽)文學士學位 <sup>註七</sup>	酒店業管理(榮譽)理學士學位	20.5	BEST 5	110	444	4.04	BEST 5
JS3882	電子計算(榮譽)理學士學位組合課程 <sup>註八</sup>	市場學(榮譽)工商管理學士學位	23.0	BEST 5	45	1357	30.16	BEST 5
JS3894	酒店業管理(榮譽)理學士學位	會計學(榮譽)工商管理學士學位	21.7	BEST 5	58	1045	18.02	BEST 5
JS3911	市場學(榮譽)工商管理學士學位	應用生物兼生物科技(榮譽)理學士學位	21.8	BEST 5	108	708	6.56	BEST 5
JS3923	會計學(榮譽)工商管理學士學位	工程物理學(榮譽)理學士學位	21.0	BEST 5	26	397	15.27	BEST 5
JS3985	應用生物兼生物科技(榮譽)理學士學位	化學科技(榮譽)理學士學位	19.3	BEST 5	25	218	8.72	BEST 5
JS3997	工程物理學(榮譽)理學士學位		20.5	BEST 5	26	350	13.46	BEST 5

註五：「入學平均分數」是根據名譽學科/課程採用的計分機制(包括相關的應用學科科目及其他語言)計算，尚未包含科目比重。2019年科目成績的分數換算表。2020年科目成績的分數換算表有所更改，詳情可瀏覽 [www.polyu.edu.hk/study](http://www.polyu.edu.hk/study) 或 [www.polyu.edu.hk/asaadmy/lupas/note.pdf](http://www.polyu.edu.hk/asaadmy/lupas/note.pdf)。

註六：包括聯招及本地非聯招學額。

註七：此課程於2019/20學年以廣設學科招生，2019年的「學額競爭情況」及「新生入學成績成績」數據屬「語言、文化及傳意廣泛學科」。

註八：此課程於2019/20學年以廣設學科招生，2019年的「學額競爭情況」及「新生入學成績成績」數據屬「電子計算廣泛學科」。



教資會

文憑試成績		入學分數換算 (2019年入學適用)														
入學分數換算		乙類應用學習科目					丙類其他語言課程									
		核心科及甲類選修科目 <sup>註一</sup>					乙類其他語言課程									
		1	2	3	4	5	5*	5**	連標	優異 I	優異 II	E	D	C	B	A
入學分數換算		1	2	3	4	5	5.5	7	8.5	/	部分課程予以指定科目額外加分	1	2	3	4	5

註一：香港中文大學核心科及甲類選修科目達第5級或以上的入學分數不適用於「丙類其他語言課程」及「丙類其他語言課程」及「丙類其他語言課程」；此2個課程在第5、5\*、5\*\*級的入學分數換算分別為5、6、7分。  
 註二：只計算甲類科目及丙類其他語言課程。

2019年新生入學成績

- 2019年的入學分數計算方法，採用(一)最佳5科成績總分(只計算甲類科目及丙類其他語言課程)；或(二)4個核心科目及最佳1科選修科及數學(延伸1或2)(4C+2X)。
- 「M」：為該科的新生入學成績中位數；「UQ」：為該科的新生入學成績上四分位數；「LQ」：為該科的新生入學成績下四分位數
- 以下「參考分數」按該課程選定之計分方法(即「最佳五科」或「4C+2X」)計算於入學名單中位處 M、UQ、LQ 同學的文憑試成績。為方便參考，此「參考分數」以5\*\*=7、5\*=6、5=5、4=4、3=3、2=2、1=1換算。
- 須注意院校於考慮入學申請時，並不只考慮申請人的考試成績，而且所有課程的新生入學成績每年不同，因此下表列出的2019年新生入學的文憑試成績只供參考，不應視作預測任何課程來年入學機會的依據。

聯招編號	課程名稱	2019年										2020年最新入學形勢(截至6月3日)								
		新生入學取錄成績										參考分數	計分方法	首年學額 <sup>註三</sup>	Band A 報讀人數	每學額競爭人數	額外課程要求			
		文憑試科目等級		通		M1/M2		X1		X2								X3		
中	英	數	英	數	英	數	英	數	英	數	英	數	英	數	英	數	英	數	英	數
JS4006	人類學	UQ	5**	4	3	5*	--	--	5	4	--	5	4	--	26	最佳五科	20	241	12.05	於指定應用學習科目取得「連標並表現優異(I)或(II)」，可被視為一個額外選修科作加分
		M	4	3	4	4	--	--	5**	5*	--	5*	4	--	25					
		LQ	5	5	4	4	4	--	--	5	4	4	--	23						
JS4018	中國語言及文學	UQ	5*	5**	5*	4	--	--	5*	5	--	5*	5	--	30	最佳五科	80	459	5.74	沒有
		M	5*	4	4	5	--	--	5*	5*	5	3	--	28						
		LQ	5**	4	4	4	4	--	--	5*	5	3	--	26						
JS4020	文化研究	UQ	5*	4	4	4	--	--	5*	4	--	5*	4	--	24	最佳五科	17	470	27.65	沒有
		M	5	4	4	5*	--	--	5	3	--	5*	4	--	24					
		LQ	5	4	4	4	4	--	--	5*	4	4	--	23						
JS4022	文化管理	UQ	5*	3	5	5*	--	--	5	3	--	5	3	--	25	最佳五科	21	360	17.14	沒有
		M	5	5	5	4	3	5	4	4	4	4	--	24						
		LQ	5*	5	4	5	--	--	4	4	4	--	4	--	24					
JS4032	英文	UQ	4	5*	4	4	--	--	5*	5	--	5*	5	--	29	4C+2X	55	344	6.25	優先：英語文學 於指定應用學習科目取得「連標並表現優異(I)或(II)」，可被視為一個額外選修科作加分
		M	5*	5	4	5	--	--	4	4	4	--	4	--	28					
		LQ	3	5*	5	4	4	--	--	4	4	4	--	26						
JS4044	藝術	UQ	5**	4	4	5	--	--	5*	5	--	5*	5	--	27	最佳五科	20	382	19.10	優先：視覺藝術 於指定應用學習科目取得「連標並表現優異(I)或(II)」，可被視為一個額外選修科作加分
		M	5*	5*	4	4	--	--	4	4	4	--	4	--	24					
		LQ	5	4	3	4	4	--	--	5	4	4	--	4	--					

聯招編號	課程名稱	2019年											2020年最新入學形勢 (截至6月3日)					
		新入學取錄成績						文憑試科目等級	計分方法	參考分數	首年學額	Band A 報讀人數	每學額競爭人數	額外課程要求				
		中	英	數	通	M1/M2	X1								X2	X3		
JS4056	歷史	UQ	5	5	4	4	5	5*	5	5*	5*	4	4	27	47	545	11.60	沒有
		M	4	5*	4	4	--	5	4	4	4	4	4	26				
		LQ	5*	4	4	5	--	5*	4	4	4	4	4	25				
JS4068	日本研究	UQ	5	5*	4	3	--	5*	5	5	--	--	26	22	655	29.77	沒有	
		M	5*	5	5	5	--	4	4	4	3	3	25					
		LQ	4	5	4	4	5	4	5	4	--	--	23					
JS4070	語言學	UQ	5*	5	4	5*	--	5	5	5	--	--	27	20	254	12.70	沒有	
		M	5*	5*	4	4	--	4	4	4	4	4	25					
		LQ	5	4	4	5	--	5	4	4	--	--	23					
JS4082	音樂	UQ	5	5*	4	5	--	5	4	4	4	4	26	28	291	10.39	優先：音樂 申請人於其主修樂器的演奏水平應達到相當於「ABRSM英國皇家音樂學院科考試八級」或以上	
		M	4	5*	5	3	--	5	4	4	4	4	24					
		LQ	4	4	5	4	--	5	5	4	4	4	23					
JS4094	哲學	UQ	5*	4	5	5	5	5	5	--	--	--	27	21	445	21.19	沒有	
		M	5	4	5*	4	4	4	4	4	4	4	23					
		LQ	5	4	4	4	--	5*	4	4	--	--	23					
JS4109	宗教研究	UQ	5*	4	5	3	4	4	4	3	--	--	23					
		M	5*	4	3	5	--	4	4	3	--	--	22	19	129	--	沒有	
		LQ	4	5*	4	4	--	4	4	4	4	4	22		30		於任何應用學習科目取得「達標並表現優異(I)或(II)」，可被視為一個額外選修科作加分	
JS4111	神學	取錄人數未足夠提供參考數據																
JS4123	翻譯	UQ	5*	5*	4	5	--	5**	4	4	--	--	29	32	220	6.88	必須：數學、通識達第3級	
		M	5*	5*	5	5	--	5	4	4	4	4	28					
		LQ	5*	5*	4	5	--	5	4	4	4	4	27					
JS4136	中國研究	UQ	4	4	5	4	--	5*	4	4	--	--	23	15	351	23.40	優先：英文達第4級	
		M	5	4	4	4	--	4	4	4	3	3	21					
		LQ	5	4	4	4	--	4	3	--	--	--	21					
JS4202	工商管理學士綜合課程	UQ	5*	4	4	5*	--	5	5	3	3	3	26	233	1824	7.83	沒有	
		M	4	4	5*	4	--	5**	4	4	--	--	25					
		LQ	5	4	4	5*	--	5	4	4	4	4	24					
JS4214	環球商業學	UQ	5**	5**	5**	5	--	5**	5**	5*	5*	5*	40	15	82	5.47	必須：英文達第5級；中文達第4級；數學、通識達第3級；於托福考試(TOEFL)考獲600分(筆試)/100分(網上考試)；或雅思(IELTS)考獲7級或以上	
		M	5**	5*	5**	5**	--	5*	5*	5*	--	--	39					
		LQ	5**	5*	5*	5**	5*	5*	5*	5*	5	5	38					
JS4226	酒店旅遊及房地產	UQ	4	5*	4	4	--	5	4	4	4	4	23	66	953	14.44	沒有	
		M	5	5	3	5	--	4	4	--	--	--	23					
		LQ	4	5	4	4	--	5	4	--	--	--	22					
JS4238	保險、金融與精算學	UQ	4	4	5*	4	5**	5*	5*	5*	--	--	29	36	169	4.69	必須：數學達第5級 <sup>^</sup> ；於指定應用學習科目取得「達標並表現優異(I)或(II)」，可被視為一個額外選修科作加分	
		M	4	5	5*	5	5	5*	5*	5*	5	5	28					
		LQ	4	3	5**	4	5	5**	5	5	5	5	28				<sup>^</sup> 數學(必修部分)只達第3或4級之申請人，必須於數學(延申1或2)達第5級。	

註三：數字包括聯招及本地非聯招學額。

聯招改選全攻略

香港中文大學 (續1)



聯招編號	課程名稱	2019年										2020年最新入學形勢 (截至6月3日)				
		新生入學取錄成績										Band A 報讀人數	每學額 競爭人數	額外課程要求		
		中	英	數	通	M1/ M2	X1	X2	X3	計分 方法	參考 分數					
JS4240	專業會計學											UQ	5	4	5*	4
		M	5*	5	4	--	5	5	5	5	--	26				
		LQ	4	4	5	4	--	5*	5*	5*	--	25				
JS4252	計量金融學	UQ	5*	5*	5*	5*	5*	5*	5*	5*	5*	30	37	175	4.73	必須：數學達第3級 於指定應用學習科目取得「達標並表現優異(I)或(II)」，可被視為一個額外選修科作加分
		M	5	5	5*	5*	5*	5*	5**	5*	4	30				
		LQ	5	5	5*	4	5	5**	5*	5*	5	29				
JS4254	環球經濟與金融跨學科 主修課程	UQ	5*	5*	4	5	5**	5*	5*	5*	5*	35	24	129	5.38	必須：英文達第5級；中文達第4級；數學達第3級
		M	5*	5	5*	5*	5	5	5	5	5	32				
		LQ	5*	5	5*	4	4	5*	5*	--	--	32				
JS4264	工商管理學士 (工商管理學士綜合課程) 及法律博士雙學位課程	UQ	5	5*	5*	5*	--	5	5	5	5	33	25	182	7.28	必須：英文達第5級；中文達第4級；數學、通識達第3級
		M	5	5*	5*	5	--	5*	5*	5	4	33				
		LQ	5*	5*	4	5	--	5*	5*	5	4	32				
JS4276	計量金融學及 風險管理科學	UQ	5*	5	5**	5	5*	5*	5**	5**	--	33	20	90	4.50	必須：數學達第3級 於指定應用學習科目取得「達標並表現優異(I)或(II)」，可被視為一個額外選修科作加分
		M	4	4	5**	4	5**	5**	5**	5**	4	32				
		LQ	5**	5*	5**	4	5	5*	5*	5*	--	32				
JS4288	國際貿易與中國企業	取錄人數未足夠提供參考數據										20	2.15	43	2.15	必須：英文達第5級；中文達第4級；數學、通識達第3級；於托福(TOEFL)考獲600分(筆試)/100分(網上考試)；或雅思(IELTS)考獲7級或以上
JS4329	健康與體育運動科學	UQ	4	5	5	4	--	5*	5*	5	4	25	24	781	32.54	沒有
		M	5	5	5*	4	--	5	5	4	--	25				
		LQ	5	5	4	5	--	4	4	4	4	23				
JS4331	文學士 (中國語文研究)及 教育學士 (中國語文教育)	UQ	5**	4	4	5*	--	5*	5*	5	4	28	20	494	24.70	必須：中文達第4級
		M	5**	4	4	5*	--	4	4	4	--	25				
		LQ	5**	3	4	4	--	5	5	5	--	25				
JS4343	文學士 (英語語文研究)及 教育學士 (英語語文教育)	UQ	5	5*	5*	5	--	5*	5*	5	4	28	14	161	11.50	必須：英文達第4級
		M	4	5**	4	5	--	5	5	5	--	26				
		LQ	5	5*	4	5	--	5*	5*	4	--	26				
JS4361	教育學士 (數學及數學教育)	UQ	5	4	5**	5	5*	5*	5*	5	5	29	18	268	14.89	必須：數學達第4級；數學(延申1或2)達第3級
		M	5*	4	5*	4	5	5	5	5	--	27				
		LQ	5	4	5*	4	5	5	5	4	--	25				
JS4372	教育學士(幼兒教育)	UQ	5	5	5	5*	--	4	3	--	--	25	21	1016	48.38	於指定應用學習科目取得「達標並表現優異(I)或(II)」，可被視為一個額外選修科作加分
		M	4	4	4	5	--	5*	4	4	4	23				
		LQ	4	4	3	5	--	5	4	4	--	22				

聯招編號	課程名稱	2019年										2020年最新入學形勢(截至6月3日)			
		新生入學取錄成績										參考分數	Band A 報讀人數	每學額 競爭人數	額外課程要求
		文憑試科目等級													
中	英	數	通	M1/ M2	X1	X2	X3	計分方法	首年學額	Band A 報讀人數	每學額 競爭人數	額外課程要求			
JS4401	工程學	UQ	4	4	4	4	--	5*	5	--	23	304	1645	5.41	必須：數學達第3級；數學(延伸1或2)/生物/化學/組合科學/物理達第3級 另一門選修科目為以下科目較優先：數學(延伸1或2)/生物/化學/組合科學/設計與應用科技/資訊及通訊科技/物理/組合科學/設計與應用科技/資訊及通訊科技/物理/於指定應用學習科目取得「達標並表現優異(I)或(II)」，可被視為一個額外選修科作加分
		M	4	4	5	4	3	5	3	--	22				
		LQ	4	4	4	4	--	5	4	--	21				
JS4428	金融科技學	UQ	4	5	5*	4	5	5*	5	5*	28	30	250	8.33	必須：數學達第4級；通識達第3級 選修科目為以下科目較優先：數學(延伸1或2)/生物/企業會計/化學/組合科學/經濟/資訊及通訊科技/物理/於指定應用學習科目取得「達標並表現優異(I)或(II)」，可被視為一個額外選修科作加分
		M	3	3	5*	4	5*	4	--	27					
		LQ	4	4	5**	4	5	5	5	--	26				
JS4434	電子工程學	UQ	4	3	5*	4	--	5	5	--	24	57	544	9.54	必須：數學達第3級；數學(延伸1或2)/生物/化學/組合科學/資訊及通訊科技/物理達第3級 於指定應用學習科目取得「達標並表現優異(I)或(II)」，可被視為一個額外選修科作加分
		M	4	4	5	4	--	5	4	3	22				
		LQ	5	4	4	4	--	4	4	--	21				
JS4460	生物醫學工程學	UQ	4	5	5*	4	5	5*	5	5	27	49	378	7.71	必須：數學達第3級；數學(延伸1或2)/生物/化學/組合科學/物理達第3級
		M	3	4	5	5	5	5*	5*	--	27				
		LQ	4	4	5	4	--	5*	5*	5	26				
JS4462	能源與環境工程學	UQ	5	4	5	3	--	5	5	--	24	35	300	8.57	必須：數學達第3級；數學(延伸1或2)/生物/化學/組合科學/設計與應用科技/資訊及通訊科技/物理達第3級 於指定應用學習科目取得「達標並表現優異(I)或(II)」，可被視為一個額外選修科作加分
		M	5	3	3	4	--	5*	5	--	23				
		LQ	5	3	4	4	4	4	4	--	21				
JS4468	人工智能：系統與科技	UQ	5*	4	5*	4	--	5*	5*	5*	30	30	399	13.30	必須：英文達第4級；數學達第5級；通識達第3級 選修科目為以下科目較優先：數學(延伸1或2)/生物/化學/組合科學/資訊及通訊科技/物理 。數學(必修部分)只達第4級之申請人，如於文憑試其他科目考獲優良成績，將可放個別情況酌情考慮。
		M	5	5*	5*	4	--	5**	5*	5	30				
		LQ	4	4	5*	3	--	5**	5	5	27				
JS4501	內外全科醫學士課程	UQ	5*	5*	5**	5	5	5**	5*	5*	38	265	897	--	必須：英文達第4級；數學、通識達第3級；以及下列其中一項選擇： 選擇一：生物及任何一科選修科(化學較優先) 達第3級 選擇二：化學及任何一科選修科(生物較優先) 達第3級 強烈建議修讀第三科選修科目，及/或數學(延伸1或2)
		M	5*	5*	5*	5	5*	5*	5*	5*	37				
		LQ	5**	5*	5*	5	4	5*	5*	5	36				
JS4502	內外全科醫學士課程 環球醫學領袖培訓 專修組別	UQ	5**	5*	5**	5*	5**	5**	5**	5**	40	46	46	--	申請人須符合 JS4501 內外全科醫學士要求及以下額外要求： (i) 七科成績達 46 分；及 (ii) 四科取得 5**
		M	5**	5*	5**	5*	5**	5**	5**	5*	40				
		LQ	5**	5**	5**	5*	--	5**	5*	5*	40				
JS4513	護理學	UQ	4	4	5*	4	5*	5*	5	5	30	217	1737	8.00	其中一科選修科以下列科目為佳：生物/化學/組合科學/綜合科學/物理 於指定應用學習科目取得「達標並表現優異(I)或(II)」，可被視為一個額外選修科作加分
		M	5**	3	4	4	--	5*	5	4	29				
		LQ	5**	4	5	5	4	4	4	--	29				
JS4525	藥劑學	UQ	5*	4	5**	4	5	5**	5	5	35	61	266	4.36	必須：數學、通識達第3級
		M	4	5	5*	5*	--	5**	5*	5	34				
		LQ	5	5	5*	4	5	5**	5*	4	33				

註三：數字包括聯招及本地非聯招學額。

聯招改選全攻略

香港中文大學 (續 2)

聯招編號	課程名稱	2019年										2020年最新入學形勢 (截至6月3日)			
		新入學取錄成績										首年學額	Band A 報讀人數	每學額競爭人數	額外課程要求
		文憑試科目等級													
中	英	數	通	M1/M2	X1	X2	X3	計分方法	參考分數	首年學額	Band A 報讀人數	每學額競爭人數	額外課程要求		
JS4537	公共衛生	UQ	4	5	5	5	--	5	5	5	3	25	173	5.41	於指定應用學習科目取得「達標並表現優異 (I) 或 (II)」，可被視為一個額外選修科作加分
		M	4	4	5*	3	--	5	5	--	24				
		LQ	5	3	4	4	--	4	4	--	21				
JS4542	中醫學	UQ	5*	3	5	4	4	5**	5*	5*	5	32	314	12.56	其中一科選修科以下列科目為佳：生物 / 化學 / 組合科學 / 綜合科學 / 物理 於指定應用學習科目取得「達標並表現優異 (I) 或 (II)」，可被視為一個額外選修科作加分
		M	4	5	5*	4	--	5*	5*	5	31				
		LQ	5	3	5	5**	4	5	5	--	30				
JS4550	生物醫學	UQ	5	5	5**	4	5*	5*	5*	5*	5*	33	267	13.35	必須：數學達第3級；生物或化學達第3級；另外一科選修科目只限中類選修科目 於指定應用學習科目取得「達標並表現優異 (I) 或 (II)」，可被視為一個額外選修科作加分
		M	5	5	5*	5	5	5*	5*	5	33				
		LQ	5**	5	5*	5	--	5	5	3	33				
JS4601	理學	UQ	5*	4	5	4	--	5	5	4	4	25	1821	4.87	必須：數學 (延申1或2) / 生物 / 化學 / 組合科學 / 綜合科學 / 物理 / 物理達第3級；另外一科選修科達第3級【只限中類選修科目及以下科目較優先：數學 (延申1或2) / 生物 / 化學 / 組合科學 / 經濟 / 地理 / 資訊及通訊科技 / 綜合科學 / 物理 / 科技與生活 (食品科學與科技)】
		M	4	5*	4	4	--	5	5	4	24				
		LQ	3	3	4	4	3	5	5	4	22				
JS4633	地球系統科學 (大氣科學 / 地球物理)	UQ	5	5	5	4	5	5*	5*	5*	5*	28	192	9.60	必須：英文、數學達第4級； 第一科選修科：數學 (延申1或2) / 化學 / 組合科學 / 地理 / 物理達第4級 第二科選修科：數學 (延申1或2) / 生物 / 化學 / 組合科學 / 地理 / 綜合科學 / 物理達第3級
		M	5*	5	5	4	--	5*	5	5	27				
		LQ	5*	5	5	5	4	5*	5	5	27				
JS4682	數學精研	UQ	5	4	5**	5	5**	5*	5*	5*	4	31	209	7.74	必須：數學、數學 (延申1或2) 達第4級；生物 / 化學 / 組合科學 / 經濟 / 地理、資訊及通訊科技 / 綜合科學 / 物理 / 科技與生活 (食品科學與科技) 達第3級 數學 (延申1或2) 成績優異可獲酌量加分
		M	5	4	5**	5	5**	5*	5	--	30				
		LQ	3	3	5**	4	5**	5*	5	--	29				
JS4690	理論物理精研	UQ	4	5	5*	4	5*	5*	5*	5*	5*	30	144	7.20	必須：數學、物理達第4級；數學 (延申1或2) / 生物 / 化學 / 組合科學 / 經濟 / 地理 / 資訊及通訊科技 / 綜合科學 / 物理 / 科技與生活 (食品科學與科技) 達第3級 優先：數學 (延申1或2)
		M	4	5	5**	4	5**	5*	5	--	30				
		LQ	5	4	5	4	5*	5*	5	4	29				
JS4719	風險管理科學	UQ	5	5	5**	5	5	5	5	5	4	27	144	5.54	必須：數學、數學 (延申1或2) 達第3級 選修科只限中類選修科目 於指定應用學習科目取得「達標並表現優異 (I) 或 (II)」，可被視為一個額外選修科作加分
		M	4	4	5*	4	5*	5	--	26					
		LQ	5	4	5	4	5*	5	5	5	26				
JS4801	社會科學	UQ	5	4	5**	4	5*	5	--	--	27	1115	17.15	沒有	
		M	5*	5	4	4	--	5*	5	4	26				
		LQ	4	4	5	5*	--	5*	5	--	26				
JS4812	建築學	UQ	5*	5*	5	5*	--	5	4	4	4	28	337	10.53	必須：數學、通識達第3級 於指定應用學習科目取得「達標並表現優異 (I) 或 (II)」，可被視為一個額外選修科作加分
		M	5*	5*	5	4	--	5	4	4	26				
		LQ	4	4	5	4	--	5**	5	5	26				
JS4824	經濟學	UQ	5**	3	5	5	--	4	4	3	25	677	10.10	必須：數學達第3級	
		M	5	5	4	4	4	5	5	4	24				
		LQ	4	4	5	5	--	5	4	4	23				

聯招編號	課程名稱	2019年											2020年最新入學形勢 (截至6月3日)			
		新生入學取錄成績						文憑試科目等級	計分方法	參考分數	首年學額	Band A 報讀人數	每學額競爭人數	額外課程要求		
		中	英	數	通	M1/M2	X1								X2	X3
JS4836	地理與資源管理學	UQ	5*	4	4	5*	--	5**	5	--	28	40	505	12.63	沒有	
		M	5	4	5	5	--	5**	4	--	26					
		LQ	5*	4	5	5	--	5	4	--	25					
JS4838	城市研究	UQ	5*	5	5	5	--	5	5	4	26	20	365	18.25	於任何應用學習科目取得「達標並表現優異(I)或(II)」,可被視為一個額外選修科作加分	
		M	4	5	5	5	--	5	5	4	25					
		LQ	4	4	5	5*	--	5	4	4	24					
JS4848	政治與行政學	UQ	4	5	4	5	--	5**	5*	4	31	38	309	8.13	必須:通識達第3級 於指定應用學習科目取得「達標並表現優異(I)或(II)」,可被視為一個額外選修科作加分	
		M	5	5	5*	4	--	5*	3	--	29					
		LQ	5	4	4	4	--	5*	4	4	28					
JS4850	新聞與傳播學	UQ	5*	5	5	5	--	5**	5*	5*	30	43	281	6.53	沒有	
		M	4	5*	5	5**	--	5**	4	--	29					
		LQ	5*	4	4	5	--	5**	5*	--	28					
JS4858	全球傳播	UQ	5	5*	5*	5**	--	5*	5*	5*	31	18	94	5.22	必須:英文達第4級	
		M	5**	5**	4	5*	--	5	4	4	29					
		LQ	5	5**	4	5*	--	5	5	5	28					
JS4862	心理學	UQ	4	5	5*	4	5*	5**	5	--	29	54	566	10.48	於指定應用學習科目取得「達標並表現優異(I)或(II)」,可被視為一個額外選修科作加分	
		M	4	5*	5	5*	5	5	5	4	27					
		LQ	5	5	5	5	--	5*	5	--	26					
JS4874	社會工作	UQ	5*	4	4	5**	--	5*	4	--	27	46	795	17.28	必須:通識達第3級	
		M	5	4	5	5*	5	5	4	4	26					
		LQ	5	4	4	5*	--	5*	4	4	25					
JS4886	社會學	UQ	5*	4	4	5	--	5	5	4	25	39	537	13.77	於任何應用學習科目取得「達標並表現優異(I)或(II)」,可被視為一個額外選修科作加分	
		M	4	4	4	5*	--	5	5	4	24					
		LQ	5	4	4	5	--	5*	4	4	24					
JS4892	全球研究	UQ	5*	5*	5	5	--	5	5	4	27	20	215	10.75	沒有	
		M	5	5	5	5**	--	5	4	--	27					
		LQ	4	4	5*	4	5*	4	4	4	24					
JS4893	數據科學與政策研究	UQ	5*	4	5	4	--	5*	5	--	26	20	153	7.65	必須:數學達第3級	
		M	4	5	5*	4	5	4	3	--	24					
		LQ	4	5*	4	4	--	5	5	--	24					
JS4903	法學士	UQ	5*	5*	5	4	--	5*	5*	5*	33	76	360	4.74	必須:英文達第5級;中文達第4級;數學、通識達第3級	
		M	5*	5	5*	5*	--	5	4	4	32					
		LQ	4	5**	4	5	--	5*	5	4	31					

註三:數字包括聯招及本地非聯招學額。



聯招改選全攻略



教資會

科入學基本要求：

- 4個核心科目 + 2個選修科目；或
  - 4個核心科目 + 1個選修科目 + 數學(延伸1或2)。
  - 2020 文憑試入學最新資訊及分數計分器：join.ust.hk/jupas-score。
- 同學可利用計分器輸入自己的文憑試成績，即時計出自己的入學分數。

2019年新生入學錄取成績

- 「M」為去年該科的新生入學成績中位數；「LQ」為去年該科的新生入學成績下四分位數。
- 文憑試科目等級「M1」為數學(延伸部分單元一(微積分與統計))、「M2」為數學(延伸部分單元二(代數與微積分))。

聯招編號	課程名稱	2019年新生入學成績										2020年最新入學形勢(截至6月3日)			額外課程要求	
		文憑試科目等級			選修科目							首年學額	Band A 報讀人數	每學額競爭人數		
		中	英	數	通	M1/ M2	X1	X2	X3	首年學額	Band A 報讀人數					每學額競爭人數
JS5101	國際科研	M 5*	4 5**	4 5**	4 5*	5* 5*	5* 5*	5* 5*	5* 5*	5* 5*	5* 5*	5* 5*	21	235	11.19	必須：生物/化學/物理/組合科學/數學(延伸1或2) 達第3級；對科學研究有濃厚興趣
JS5102	理學A組	LQ <sup>註二</sup> 4	4 4	4 4	4 3	5 4	4 4	4 4	4 4	4 4	4 4	4 4	464	610	不適用	必須：生物/化學/物理/組合科學/數學(延伸1或2) 達第3級
JS5103	理學B組	M <sup>註二</sup> 4	4 4	4 4	4 3	5 4	4 4	4 4	4 4	4 4	4 4	4 4	674	2,061	3.06	必須：數學達第3級；及生物/化學/物理/組合科學/資訊及通訊科技達第3級
JS5200	工程學	LQ <sup>註二</sup> 4	4 4	4 4	4 3	4 4	4 4	4 4	4 4	4 4	4 4	4 4	25	53	2.12	必須：數學達第3級；及生物/化學/物理/組合科學/資訊及通訊科技/設計與應用科技達第3級
JS5211	理學士(綜合系統與設計)	M 3	4 5	4 5	4 4	5 4	4 4	4 4	4 4	4 4	4 4	4 4	50	115	2.30	沒有
JS5411	理學士(環球中國研究)	LQ 4	5 4	4 4	4 4	4 4	4 4	4 4	4 4	4 4	4 4	4 4	28	83	2.96	必須：數學達第3級
JS5412	理學士(定量社會數據分析)	M 4	5 4	4 4	4 5	4 4	4 4	4 4	4 4	4 4	4 4	4 4	26	132	5.08	必須：英文達第4級；數學達第3級；及生物/化學/物理/組合科學
JS5811	理學士(生物科技及商學)	M 3	4 5**	4 5*	4 5*	5 4	4 4	4 4	4 4	4 4	4 4	4 4	15	81	5.40	必須：英文達第4級；數學達第3級
JS5812	理學士(環境管理及科技)	M 3	5 5	4 4	4 5	5 4	4 4	4 4	4 4	4 4	4 4	4 4	15	105	7.00	必須：英文達第4級；數學達第3級；及生物/化學/物理/組合科學/綜合科學/數學(延伸1或2) 達第3級
JS5813	理學士(數學及經濟學)	M 5	4 5*	5 5*	4 5	5 4	4 4	4 4	4 4	4 4	4 4	4 4	21	141	6.71	必須：英文達第4級；數學達第3級；及生物/化學/物理/組合科學/資訊及通訊科技達第3級
JS5901	科技及管理雙學位課程	M 4	5*	5*	4	5	5*	5*	5*	5*	5*	5*	21	141	6.71	必須：英文達第4級；數學達第3級；及生物/化學/物理/組合科學/資訊及通訊科技達第3級

註一：首年學額仅作参考。上述數字包括聯招及本地非聯招學額。  
 註二：新課程安排，此參考資料僅適用於原 JS5100 理學課程。

以下課程之「新生入學錄取成績」將以加權分數顯示，詳細計分方法及加權比重可瀏覽join.ust.hk/jupas-score。

聯招編號	課程名稱	2019年新生入學成績										2020年最新入學形勢(截至6月3日)			額外課程要求	
		加權分數			LQ 每科平均分							首年學額	Band A 報讀人數	每學額競爭人數		
		滿分數	M	LQ	M	LQ	LQ	LQ	LQ	LQ	LQ					LQ
JS5300	工商管理	56	36	35	35	4.4	4.4	4.4	4.4	4.4	4.4	4.4	385	1,168	3.03	必須：英文達第4級；數學達第3級
JS5311	工商管理學士(經濟學)	56	40	37	37	4.6	4.6	4.6	4.6	4.6	4.6	125 <sup>註二</sup>	141	不適用	必須：英文達第4級；數學達第3級	
JS5312	工商管理學士(金融學)	59.5	45	44	44	5.2	5.2	5.2	5.2	5.2	5.2	30	186	6.20	必須：英文達第4級；數學達第3級	
JS5313	工商管理學士(環球商業管理)	56	52	50	50	6.3	6.3	6.3	6.3	6.3	6.3	26	172	6.62	必須：英文達第4級；數學達第3級	
JS5314	工商管理學士(資訊系統學)	56	38	37	37	4.6	4.6	4.6	4.6	4.6	4.6	125 <sup>註二</sup>	149	不適用	必須：英文達第4級；數學達第3級	
JS5315	工商管理學士(管理學)	56	36	36	36	4.5	4.5	4.5	4.5	4.5	4.5	125 <sup>註二</sup>	190	不適用	必須：英文達第4級；數學達第3級	
JS5316	工商管理學士(市場學)	56	37	36	36	4.5	4.5	4.5	4.5	4.5	4.5	125 <sup>註二</sup>	293	不適用	必須：英文達第4級；數學達第3級	
JS5317	工商管理學士(營運管理學)	56	36	35	35	4.4	4.4	4.4	4.4	4.4	4.4	60	74	不適用	必須：英文達第4級；數學達第3級	
JS5318	工商管理學士(專業會計學)	56	37	37	37	4.6	4.6	4.6	4.6	4.6	4.6	26	376	6.27	必須：英文達第4級；數學達第3級	
JS5331	理學士(經濟及金融學)	59.5	48.5	47.5	47.5	5.6	5.6	5.6	5.6	5.6	5.6	26	121	4.65	必須：英文達第4級；數學達第3級	
JS5332	理學士(量化金融學)	59.5	53.5	51.5	51.5	6.1	6.1	6.1	6.1	6.1	6.1	23	113	5.65	必須：英文達第4級；數學達第3級	
JS5814	理學士(風險管理及商業智能學)	59.5	45.5	44.5	44.5	5.2	5.2	5.2	5.2	5.2	5.2	23	119	5.17	必須：英文達第4級；數學達第3級	

註一：首年學額仅作参考。上述數字包括聯招及本地非聯招學額。  
 註二：JS5311、JS5314、JS5315、JS5316及JS5317共收生名額為125。

入學分數換算 (2019 年入學適用)

文憑試成績	核心科及甲類選修科目 <sup>註一</sup>						丙類其他語言課程					
	1	2	3	4	5	5*	5**	E	D	C	B	A
2019 年入學分數 <sup>註二</sup>	1	2	3	4	5.5	7	8.5	1	2.5	4	5.5	7

註一：有關香港大學個別課程的入學分數換算，請瀏覽大學網頁 [hku.hk/dse](http://hku.hk/dse)。

註二：各主要計分方法只計算甲類科目及丙類其他語言課程。

註三：JS6456 內外全科醫學士、JS6494 藥劑學士及 JS6949 生物醫學士的 2019 年入學成績以舊計分制計算，即 5 級=5；5\* 級=6；5\*\* 級=7。2020 年起此三個課程會採用新加計分制計算。

2019 年新生入學錄取名額

- 主要計分方法：**4C+2X**：4 個核心科+2 個最佳選修科；**Best 5**：最佳 5 科成績總分；**Best 6**：最佳 6 科成績總分
- 主要計分方法成績總分：「UQ」為該科的新生入學成績上四分位數；「M」為該科的新生入學成績中位數；「LQ」為該科的新生入學成績下四分位數。

聯招編號	課程名稱	2019 年新生入學成績						2020 年最新入學形勢 (截至 6 月 3 日)					
		主要計分方法 <sup>註一</sup>	UQ	M	LQ	首年學額	Band A 報讀人數	每學額競爭人數	額外課程要求				
JS6004	建築學文學士	Best 5 <sup>註二</sup>	34	32	31	53	258	4.87	申請人將獲邀於指定日期提交能力傾向習作				
JS6016	理學士 (測量學)	Best 5	34	32	32	31	78	2.52	沒有				
JS6028	園境學文學士	Best 5	34	32	31	12	54	4.50	鼓勵學生提交個人作品集作參考				
JS6030	文學士 (建築文物保護)	Best 5	28	26	26	12	66	5.50	沒有				
JS6042	文學士 (城市研究)	Best 5	30	28	28	17	206	12.12	沒有				
JS6054	文學士	Best 5	28	26	26	347	1033	2.98	沒有				
JS6066	文學士及教育學士 (語文教育) - 英文教育 (雙學位課程)	Best 5	28	26	25	26	667	25.65	鼓勵學生提交個人自述、其他學習經驗及活動、學生學習概覽及比實/活動的經驗及成就				
JS6078	文學士及法學士 (雙學位課程)	Best 6	46	42	39	20	68	3.40	必須：英文達第 5 級；中文達第 4 級；數學及通識達第 3 級				
JS6080	文學士及教育學士 (語文教育) - 中文教育 (雙學位課程)	Best 5	29	28	28	23	235	10.22	必須：操流利廣東話，並能講寫繁體字				
JS6092	教育學士 (幼兒教育及特殊教育)	Best 5	27	23	23	18	563	31.28	操流利廣東話及英語				
JS6107	牙醫學士	Best 6	47	44	42	80	384	4.80	必須：英文達第 4 級；數學及通識達第 3 級；生物/化學/物理/組合科學/綜合科學達第 3 級				
JS6119	教育學士及理學士 (雙學位課程)	Best 5	32	29	28	16	153	9.56	必須：生物/化學/物理/組合科學/綜合科學達第 3 級				
JS6157	理學士 (言語及聽覺科學)	Best 6	39	38	35	48	274	5.71	必須：英文達第 4 級；生物/組合科學 (含生物) 達第 3 級；操流利廣東話及英語				
JS6195	教育學士及社會科學學士 (雙學位課程)	Best 5	31	29	28	6	76	12.67	沒有				
JS6212	文理學士	Best 5				24	49	2.04	必須：英文達第 5 級； 優先：數學 (延申 1 或 2) 達第 3 級				
JS6236	文理學士 (設計 +)	Best 5 <sup>註三</sup>	34	31	29	15	133	8.87	必須：提交個人創意作品 (如藝術、寫作或其他形式的作品)				
JS6250	文理學士 (環球衛生及發展)	Best 5				20	85	5.67	必須：英文達第 5 級				
JS6224	文理學士 (應用人工智能)	Best 6	38	36	35	15	72	3.00	必須：數學達第 4 級；數學 (延申 1 或 2) 達第 4 級				
JS6248	文理學士 (金融科技)	Best 6				24	95	4.75	必須：英文達第 5 級；數學達第 3 級；數學 (延申 1 或 2) 達第 3 級				
JS6406	法學士	Best 6	39	38	38	98	230	2.35	必須：英文達第 5 級；中文達第 4 級；數學及通識達第 3 級				
JS6456	內外全科醫學士 <sup>註三</sup>	Best 6	39	38	37	265	885	3.34	必須：英文達第 4 級；化學/組合科學 (含化學) 達第 3 級；操流利廣東話				
JS6468	護理學學士	Best 5	26	25	25	210	1990	9.48	必須：操流利廣東話				
JS6482	中醫全科學士	Best 5	29	29	28	24	186	7.75	必須：生物/化學/物理/組合科學/綜合科學達第 3 級；操流利廣東話及普通話，並能講寫繁體字				
JS6494	藥劑學學士 <sup>註三</sup>	Best 6	35	34	33	30	248	8.27	必須：英文達第 4 級；化學/組合科學 (含化學) 達第 3 級；操流利廣東話				
JS6717	社會科學學士	Best 5	31	28	28	179	570	3.18	沒有				
JS6729	理學士 (精算學)	Best 6	36	33	32	61	207	3.39	必須：數學及數學 (延申 1 或 2) 達第 4 級				
JS6731	社會工作學士	Best 5	27	26	26	35	457	13.06	沒有				
JS6767	經濟學學士 / 經濟金融學士	Best 6	35	33	32	282 <sup>註四</sup>	506	不適用	必須：英文達第 4 級；數學達第 3 級				
JS6781	工商管理學士 / 工商管理學士 (會計及財務)	4C+2X <sup>註三</sup>	34	33	32	282 <sup>註四</sup>	673	不適用	必須：英文達第 4 級；數學達第 3 級				
JS6793	工商管理學士 (資訊系統)	4C+2X <sup>註三</sup>	34	33	32	15	106	7.07	必須：英文達第 4 級；數學達第 3 級；生物/化學/物理/組合科學/綜合科學/資訊及通訊科技達第 3 級； 優先：數學 (延申 1 或 2) 達第 3 級				

聯招改選全攻略

香港大學 (續)

聯招編號	課程名稱	2019年新生入學成績					2020年最新入學形勢 (截至6月3日)				
		主要計分方法 <sup>註一</sup>	UQ	M	LQ	首年學額 <sup>註二</sup>	Band A 報讀人數	每學額競爭人數	額外課程要求		
JS6808	工商管理學士(法學)及法學士(雙學位課程)	4C+2X <sup>註三</sup>	44	41	41	70	240	3.43	必須: 英文達第5級; 中文及數學達第4級		
JS6810	社會科學學士(政治學與法學)及法學士(雙學位課程)	Best 6	44	41	39	50	95	1.90	必須: 英文達第5級; 中文達第4級; 數學及通識達第3級		
JS6822	新聞學士	Best 5	32	31	28	21	194	9.24	校園電視/傳播總匯考獲		
JS6860	金融學士(資產管理及私人銀行)	Best 6	39	38	38	282 <sup>註四</sup>	159	不適用	必須: 英文達第4級; 數學達第3級		
JS6884	理學士(計量金融)	Best 6	41	39	38	25	93	3.72	必須: 英文達第4級; 數學達第3級		
JS6896	工商管理學士(國際商業及環球管理)	4C+2X <sup>註三</sup>	45	45	45	31	109	3.52	必須: 英文達第5級; 數學達第4級		
JS6901	理學士	Best 5	26	25	23	336	999	2.97	必須: 生物/化學/物理/綜合科學/綜合科學達第3級		
JS6925	工學學士(生物醫學工程)	Best 5	32	31	29	23	124	5.39	必須: 數學(延伸1或2)達第3級 優先: 數學(延伸1或2)達第3級		
JS6937	環球工程與商業課程	Best 5	2020/21年度新課程			14	38	2.71	必須: 英文達4級; 數學達4級; 物理/綜合科學(含物理部分)達3級		
JS6949	生物醫學學士 <sup>註五</sup>	Best 6	35	35	35	35	413	11.80	優先: 數學(延伸1或2)達3級		
JS6951	工學學士(工程科學)	Best 5	30	28	25	20	160	8.00	必須: 數學達第3級; 物理/化學/綜合科學(含物理)達第3級		
JS6963	工學學士	Best 5	28	26	25	383	1058	2.76	優先: 數學(延伸1或2)達第3級 必須: 數學(延伸1或2)達第3級		

註一：各主要計分方法只計算中類科目及丙類其他語言課程。  
 註二：JS6456(內外全科醫學士)、JS6494(藥劑學士)及JS6949(生物醫學學士)的2019年入學成績以舊計分制計算，即5級=5；5\*級=6；5\*\*級=7。2020年起此三個課程會採用新計分制計算。  
 註三：JS6456(內外全科醫學士)、JS6494(藥劑學士)及JS6949(生物醫學學士)在2020/21學年將以「Best 6」作遴選原則。  
 註四：數字包括聯招及本地非聯招學額。  
 註五：申請人的英文科達第4級且於其他科目取得良好成績，校方將根據個別情況考慮取錄。若最終錄取錄入，必須於大學英語核心科目額外修讀6學分以完成其學位課程。

嶺南大學

文憑試成績	入學分數換算 (2019年入學適用)											
	核心科及甲類選修科目											
入學分數換算	1	2	3	4	5	5*	5**	E	D	C	B	A
1	2	3	4	5	6	7	1	2	3	4	5	

註一：數學(延伸1或2)及乙類應用學習科目並不納入計算範圍。  
 註二：各課程採用不同的文憑試科目計分比重，故不能直接比較各課程加權後最佳五科成績。  
 註三：乙類應用學習科目並不納入計算範圍。  
 註四：數字包括聯招及本地非聯招學額。

聯招編號	課程名稱	2019年新生入學成績										2020年最新入學形勢 (截至6月3日)				
		加權後最佳5科 <sup>註一</sup>					中位數					首年學額 <sup>註二</sup>	Band A 報讀人數	每學額競爭人數	額外課程要求	
		中文	英文	數學	通識	選修科一 <sup>註三</sup>	選修科二 <sup>註三</sup>									
JS7101	中文(榮譽)文學士	5*	3	3	4	5	4						46	266	5.78	沒有
JS7123	環球博雅教育(榮譽)文學士	5	3	4	4	4	4						20	110	5.50	沒有
JS7200	工商管理(榮譽)學士	4	4	3	4	5	4						144	398	2.76	沒有
JS7204	翻譯(榮譽)文學士	4	5	2	4	4	3						41	125	3.05	沒有
JS7216	工商管理(榮譽)學士-風險及保險管理	5	3	4	4	4	3						25	140	5.60	沒有
JS7225	數據科學(榮譽)理學士	4	4	4	4	4	3						25	88	3.52	必須: 數學達第3級
JS7300	社會科學(榮譽)學士	4	4	3	5	4	3						98	432	4.41	沒有
JS7503	當代英語語言文學課程(榮譽)文學士	4	4	4	4	4	4						29	38	1.31	沒有
JS7606	文化研究(榮譽)文學士	4	4	3	4	4	4						28	179	6.39	沒有
JS7709	歷史(榮譽)文學士	3	4	3	4	5	4						31	257	8.29	沒有
JS7802	哲學(榮譽)文學士	4	4	4	4	4	4						28	201	7.18	沒有
JS7905	視覺研究(榮譽)文學士	4	3	3	5	4	3						26	141	5.42	沒有

註一：各課程採用不同的文憑試科目計分比重，故不能直接比較各課程加權後最佳五科成績。  
 註二：乙類應用學習科目並不納入計算範圍。  
 註三：數字包括聯招及本地非聯招學額。

教資會

入學分數換算 (2019 年入學適用)															
文憑試成績	核心科及甲類選修科目					乙類應用學習科目			丙類其他語言課程						
	1	2	3	4	5	5**	達標	優異 I	優異 II	E	D	C	B	A	
入學分數換算	1	2	3	4	5	6	7	/	3	4	3	4	5	6	7
註一：學士課程最多計算 1 個應用學習科目；高級文憑最多計算 2 個應用學習科目。															
入學分數計算方法 (2019 年入學適用)															
5 個最佳成績的科目 (不論核心科或選修科) 註一															

聯招編號	課程名稱	2019 年新生入學成績		額外課程要求
		最佳 5 科 (任何科目)	取錄平均分數	
JS8105	中國語文教育榮譽學士	21	中文: 5	申請人須具高中中文水平
JS8222	英國語文教育榮譽學士 - 小學	20	英文: 5	沒有
JS8234	小學教育榮譽學士 - 常識	20	--	沒有
JS8246	小學教育榮譽學士 - 數學	21	--	必須：數學達第 3 級及數學 (延伸 1 或 2) 達第 2 級；若數學達第 5 級，但沒有修讀數延，將個別考慮其入學申請
JS8325	體育教育榮譽學士	21	--	學科評核測試表現良好
JS8361	中學教育榮譽學士 - 資訊及通訊科技	19	--	必須：資訊及通訊科技 / 生物 / 化學 / 物理 / 組合科學 / 綜合科學 達第 2 級
JS8371	企業、會計與財務概論教育榮譽學士	20	--	沒有
JS8381	歷史教育榮譽學士	課程於 2020 年再次開辦	--	優先：曾修讀中史 / 歷史
JS8391	中學數學教育榮譽學士	22	--	必須：數學達第 3 級及數學 (延伸 1 或 2) 達第 2 級；若數學達第 5 級，但沒有修讀數延，將個別考慮其入學申請
JS8404	幼兒教育榮譽學士	21	--	沒有
JS8428	地理教育榮譽學士	21	--	沒有
JS8430	科學教育榮譽學士	20	--	必須：生物 / 化學 / 物理 / 組合科學 / 綜合科學 達第 4 級，或同等學歷資格
JS8507	幼兒教育高級文憑	17	--	沒有
JS8600	語文研究榮譽文學士 (中文主修)	20	中文: 5	優先：中國文學達第 2 級 申請人須具高中中文水平
JS8612	語文研究榮譽文學士 (英文主修)	20	英文: 5	優先：英語文學達第 2 級
JS8624	全球及環境研究榮譽社會科學學士	20	--	沒有
JS8636	創意藝術與文化榮譽文學士 (音樂)	20	--	學科評核試表現良好 (音樂達第 4 級可獲豁免學科評核試)
JS8648	創意藝術與文化榮譽文學士 (視覺藝術)	19	--	學科評核試表現良好 (視覺藝術達第 4 級可獲豁免學科評核試)
JS8651	心理學榮譽社會科學學士	21	--	沒有
JS8663	特殊教育榮譽文學士	20	--	沒有
JS8801	創意藝術與文化榮譽文學士及音樂教育榮譽學士 (同期結業雙學位課程)	21	--	學科評核試表現良好 (音樂達第 4 級可獲豁免學科評核試)
JS8813	創意藝術與文化榮譽文學士及視覺藝術教育榮譽學士 (同期結業雙學位課程)	20	--	學科評核試表現良好 (視覺藝術達第 4 級可獲豁免學科評核試)
JS8825	語文研究榮譽文學士及英文教育榮譽學士 (同期結業雙學位課程)	21	英文: 5	沒有

註一：學士課程最多計算 1 個應用學習科目；高級文憑最多計算 2 個應用學習科目。

註二：數字包括聯招及本地非聯招學額

聯招改選全攻略



自資

入學分數計算方法 (2019 年入學適用)

入學分數換算	乙類應用學習科目							丙類其他語言課程							
	2	3	4	5	5*	5**	5**	達標	優異 I	優異 II	E	D	C	B	A
文憑試成績	2	3	4	5	5*	5**	5**	按個別課程而定							
入學分數換算	2	3	4	5	6	7	7	按個別課程而定			2	3	4	5	6

註：如乙類應用學習科目（「應用學習中文」除外）獲「達標」，或丙類「其他語言科目」達 E 級，將編作為符合一個選修科目要求。

2019 年新生入學錄取名額

- 「M」為該科的新生入學成績中位數；「LQ」為該科的新生入學成績下四分位數。
- 只顯示最多申請人報讀的首五個課程之「Band A 報讀人數」及「每學額競爭人數」。

聯招編號	課程名稱	2020 年新生入學成績 <sup>註一</sup>							2020 年最新入學形勢 (截至 6 月 3 日)						
		M	LQ	首年學額	Band A 報讀人數	每學額競爭人數	額外課程要求 <sup>註二</sup>	額外課程要求 <sup>註二</sup>	首年學額	Band A 報讀人數	每學額競爭人數	額外課程要求 <sup>註二</sup>	額外課程要求 <sup>註二</sup>		
JS9001	心理學榮譽社會科學學士	17	15	90	349	3.88	沒有	沒有							
JS9003	政治及公共行政榮譽社會科學學士	17	16	30	--	--	沒有	沒有							
JS9004	應用社會研究榮譽社會科學學士	18	16	50	--	--	沒有	沒有							
JS9005	全球與中國研究榮譽社會科學學士	16	16	30	--	--	沒有	沒有							
JS9006	高齡社會與服務研究榮譽社會科學學士	15	15	20	--	--	沒有	沒有							
JS9007	經濟及公共政策分析榮譽社會科學學士	2020/21 年度新課程	30	30	--	--	沒有	沒有							
JS9008	心理學與精神健康榮譽社會科學學士	2020/21 年度新課程	50	50	--	--	沒有	沒有							
JS9011	中文榮譽文學士	22	21	40	--	--	個別科目有較高比重	沒有							
JS9013	語言研究與翻譯榮譽文學士	21	18	55	--	--	個別科目有較高比重	沒有							
JS9016	創高廣告及媒體設計榮譽文學士	21	19	70	371	5.30	個別科目有較高比重	沒有							
JS9019	英語及文化榮譽文學士	2020/21 年度新課程	25	25	--	--	沒有	沒有							
JS9220	專業會計榮譽工商管理學士	18	17	76	--	--	沒有	沒有							
JS9222	會計及稅務榮譽工商管理學士	18	18	23	--	--	沒有	沒有							
JS9230	商業管理榮譽工商管理學士	16	14	60	245	4.08	沒有	沒有							
JS9240	環球商業及市場學榮譽工商管理學士	17	17	52	--	--	沒有	沒有							
JS9250	企業管治榮譽工商管理學士	15	15	12	--	--	沒有	沒有							
JS9261	數碼商業榮譽工商管理學士	2020/21 年度新課程	25	25	--	--	沒有	沒有							
JS9272	財務及風險管理榮譽工商管理學士	2020/21 年度新課程	25	25	--	--	沒有	沒有							
JS9276	房地產及設施管理榮譽工商管理學士	2020/21 年度新課程	25	25	--	--	沒有	沒有							
JS9280	應用心理學榮譽學士，商業管理榮譽學士	16	16	30	--	--	沒有	沒有							
JS9291	酒店及可持續旅遊管理榮譽工商管理學士	15	14	20	458	22.90	沒有	沒有							
JS9294	運動及電競運動管理榮譽工商管理學士	17	16	20	--	--	沒有	沒有							
JS9540	英語教學榮譽教育學士及英語研究榮譽學士	20	20	30	--	--	沒有	沒有							
JS9543	英語研究榮譽學士	19	19	30	--	--	個別科目有較高比重	沒有							
JS9550	語言研究榮譽學士 (應用中國語言)	23	23	30	--	--	個別科目有較高比重	沒有							
JS9560	教育榮譽學士 (中國語文教學) 及語言研究榮譽學士 (應用中國語言)	20	19	35	--	--	個別科目有較高比重	沒有							
JS9570	語言研究 (雙語傳意) 榮譽學士，國際商業榮譽學士	16	15	40	--	--	沒有	沒有							
JS9580	教育榮譽學士 (幼兒教育：領導及特殊教育需要)	16	15	40	409	10.23	申請人須注意在乙類應用學習科目中，只有「幼兒教育」將被視作等同其他甲類選修科目，以符合選修科目的入學要求。	沒有							
JS9720	電子及電腦工程榮譽學士	16	16	35	--	--	沒有	沒有							
JS9731	環境科學與綠色管理榮譽學士	2020/21 年度新課程	35	35	--	--	沒有	沒有							
JS9732	生命科學榮譽學士	2020/21 年度新課程	30	30	--	--	沒有	沒有							
JS9769	食品測試科學榮譽學士	2020/21 年度新課程	30	30	--	--	沒有	沒有							
JS9780	數據科學榮譽學士	2020/21 年度新課程	25	25	--	--	沒有	沒有							
JS9790	物理治療學榮譽學士	2020/21 年度新課程	40	40	--	--	個別科目有較高比重	沒有							

註一：此表只列出公開大學開辦的自資課程，並不包括 SSSDP 課程學額。

註二：入學分數換算一般以 4 個主修科目及 1 個最佳選修科目計算，但個別課程以最佳五科成績計算。部分課程給予某些科目較高的入學分數比重，數字已將有關比重計算在內。另新生入學錄取名額或給予某些後修科目及/或選修科目較高的入學分數比重及/或優先的考慮，詳情請瀏覽 [www.ouhk.edu.hk/elective\\_requirements](http://www.ouhk.edu.hk/elective_requirements)。

入學分數換算 (2019年入學適用)										
文憑試成績	核心科及甲類選修科目					乙類應用學習科目				
	1	2	3	4	5	5*	5**	達標	優異 I	優異 II
入學分數換算	1	2	3	4	5	6	7	2	3	4

註一：護理學榮譽學士課程只考慮甲類科目，如選修科目為生物或組合科學(包括生物)會獲優先考慮。

課程名稱	2019年新生入學成績			2020年最新入學形勢 (截至6月3日)		
	每學額 競爭人數	Band A 報讀人數	首年 學額 <sup>註一</sup>	每學額 競爭人數	Band A 報讀人數	額外課程要求
JSSA01 護理學榮譽學士	16.6	1,325	360	3.68	1,325	必須：一科甲類選修科連第2級，以及通過面試 優先：生物 / 組合科學 (含生物)
JSSA02 數碼娛樂科技榮譽管理學士	15.0	121	30	4.03	121	沒有

註二：首年學額只作參考。

入學分數換算 (2019年入學適用)															
文憑試成績	核心科及甲類選修科目					乙類應用學習科目			丙類其他語言課程						
	1	2	3	4	5	5*	5**	達標	優異 I	優異 II	E	D	C	B	A
入學分數換算	1	2	3	4	5	6	7	2	3	4	1	2	3	4	5

4個核心科 + 1個最佳選修科

**2019年新生入學錄取名額**

- 「M」為該科的新生入學成績中位數；「UQ」為該科的新生入學成績上四分位數；「LQ」為該科的新生入學成績下四分位數。

聯招 編號	課程名稱	2019年新生入學成績										2020年最新入學形勢 (截至6月3日)						
		平均總分		中文憑試科目等級			英文憑試科目等級			通	最佳選修科目		首年學額 <sup>註一</sup>	Band A 報讀人數	每學額 競爭人數	額外課程要求		
		UQ	M	LQ	中	英	數	文憑試科目等級	通		最佳選修科目							
JSSC02	建築學 (榮譽) 理學士	17	UQ	M	LQ	3	4	3	3	2	3	3	3	3	60	80	133	沒有
JSSC03	資訊科學 (榮譽) 理學士	16	UQ	M	LQ	5	4	2	3	3	3	3	3	3	30	81	2.70	沒有
JSSC04	傳播及跨媒體 (榮譽) 文學士 <sup>註二</sup>	15	UQ	M	LQ	4	3	2	2	2	2	2	2	2	30	162	5.40	沒有

註一：包括聯招與本地非聯招收生學額。

註二：課程於2020/21年度由自資學士學位課程納入「指定專業 / 界別課程資助計劃」課程。2019年首年學額及新生入學成績均為自資學士學位課程收生數據。

聯招改選全攻略

香港恒生大學



SSSDP

入學分數計算方法 (2019 年入學適用)																		
文憑試成績	核心科及甲類選修科目					乙類應用學習科目					丙類其他語言課程							
	1	2	3	4	5	5*	5**	達標	優異 I	優異 II		E	D	C	B	A		
入學分數換算	1	2	3	4	5	6	7	按個別情況考慮								4 個核心科 + 1 個最佳選修科 <sup>註</sup>		

聯招編號	課程名稱	2019 年新生入學成績					2020 年最新入學形勢 (截至 6 月 3 日)				
		首年學額 <sup>註</sup>	Band A 報讀人數	每學額競爭人數	比重較高科目 (延伸 1 或 2)	比重較高科目 (延伸 1 或 2)					
JSSH01	供應鏈管理工商管理 (榮譽) 學士	105	370	3.52	英文、數學、企業會計、經濟、地理、資訊及通訊科技、物理、數學 (延伸 1 或 2)	英文、數學、企業會計、經濟、地理、資訊及通訊科技、物理、數學 (延伸 1 或 2)					
JSSH02	精算及保險 (榮譽) 理學士	35	92	2.63	英文、數學、企業會計、經濟、物理、數學 (延伸 1 或 2)	英文、數學、企業會計、經濟、物理、數學 (延伸 1 或 2)					
JSSH03	應用及人工本計算學 (榮譽) 文學士	60	79	1.32	沒有	沒有					
JSSH04	數據科學及商業智能學 (榮譽) 理學士	70	138	1.97	英文、數學、企業會計、經濟、資訊及通訊科技、數學 (延伸 1 或 2)	英文、數學、企業會計、經濟、資訊及通訊科技、數學 (延伸 1 或 2)					
JSSH05	管理科學與資訊管理 (榮譽) 學士	65	147	2.26	英文、數學、企業會計、經濟、地理、資訊及通訊科技、物理、數學 (延伸 1 或 2)	英文、數學、企業會計、經濟、地理、資訊及通訊科技、物理、數學 (延伸 1 或 2)					

註：首年學額只作參考。

東華學院



SSSDP

入學分數計算方法 (2019 年入學適用)												
文憑試成績	核心科及甲類選修科目					乙類應用學習科目						
	1	2	3	4	5	5*	5**	達標	優異 I	優異 II		
入學分數換算	1	2	3	4	5	6	7	按個別課程而定				最佳 5 科成績 <sup>註</sup>

註：JSST01 只考慮核心科及甲類選修科目。

聯招編號	課程名稱	2019 年新生入學成績					2020 年最新入學形勢 (截至 6 月 3 日)				
		首年學額	Band A 報讀人數	每學額競爭人數	必須：選修科目須為甲類科目；能操流利中英文，包括粵語優先：英文達第 4 級	必須：具正當彩色視覺，有心理準備處理人體樣本、組織及體液優先：化學 / 組合科學 (含化學) 達第 4 級、英文達第 4 級					
JSST01	護理學 (榮譽) 健康科學學士	350	980	2.80	必須：選修科目須為甲類科目；能操流利中英文，包括粵語優先：英文達第 4 級	必須：具正當彩色視覺，有心理準備處理人體樣本、組織及體液優先：化學 / 組合科學 (含化學) 達第 4 級、英文達第 4 級					
JSST02	醫療化驗科學 (榮譽) 理學士	45	162	3.60	必須：具正當彩色視覺，有心理準備處理人體樣本、組織及體液優先：化學 / 組合科學 (含化學) 達第 4 級、英文達第 4 級	必須：化學 / 生物 / 物理 / 組合科學 / 綜合科學達第 3 級，或健康護理實務達「達標並表現優異 (I)」，並具正當彩色視覺					
JSST03	放射治療學 (榮譽) 理學士	15	148	9.87	必須：物理 / 組合科學 (含物理) / 綜合科學達第 3 級、英文達第 4 級	必須：物理 / 組合科學 (含物理) / 綜合科學達第 3 級、英文達第 4 級					
JSST04	職業治療學 (榮譽) 理學士	50	291	5.82	優先：生物 / 組合科學 (含生物) 達第 3 級、英文達第 4 級	優先：生物 / 組合科學 (含生物) 達第 3 級、英文達第 4 級					
JSST05	物理治療學 (榮譽) 理學士	50	406	8.12	優先：生物 / 物理 / 組合科學 (含生物 / 物理) 達第 3 級、英文達第 4 級	優先：生物 / 物理 / 組合科學 (含生物 / 物理) 達第 3 級、英文達第 4 級					

入學分數換算 (2019 年入學適用)																			
文憑試成績	核心科及甲類選修科目					乙類應用學習科目					丙類其他語言課程								
	2	3	4	5	5*	5**	達標	優異 I	優異 II	A	D	C	B	A					
入學分數換算	2	3	4	5	6	7	按個別課程而定								2	3	4	5	6

註一：如乙類應用學習科目（「應用學習中文」除外）獲「達標」，或丙類「其他語言課程」達二級，將視作符合一個選修科目要求。

2019 年新生入學取錄成績

- 「M」為該科的新生入學成績中位數；「LQ」為該科的新生入學成績下四分位數。
- 為該科的新生入學成績中位數；「LQ」為該科的新生入學成績下四分位數

聯招編號	課程名稱 <sup>註二</sup>	2019 年新生入學成績 <sup>註三</sup>					2020 年最新入學形勢 (截至 6 月 3 日)				
		M	LQ	首年學額	Band A 報讀人數	每學額競爭人數	額外課程要求 <sup>註四</sup>				
JSSU12	創意寫作與電影藝術榮譽文學士	20	19	80	--	--	個別科目有較高比重				
JSSU14	動畫及視覺特效榮譽藝術學士	16	16	80	309	3.86	沒有				
JSSU15	影像設計及數碼藝術榮譽藝術學士 <sup>註五</sup>	20	18	80	--	--	個別科目有較高比重				
JSSU40	護理學榮譽學士 (普通科)	20	19	325	1,232	3.79	個別科目有較高比重 選修科目必須為甲類高中科目，並以理科科目 (包括生物、化學、物理、科學、科學、綜合科學) 或「健康管理與社會關懷」為優先考慮。				
JSSU50	護理學榮譽學士 (精神科)	18	17	125	347	2.78	個別科目有較高比重 選修科目必須為甲類高中科目，並以理科科目 (包括生物、化學、物理、科學、科學、綜合科學) 或「健康管理與社會關懷」為優先考慮。				
JSSU65	檢測和認證榮譽學士	16	16	100	--	--	沒有				
JSSU68	檢測科學和認證榮譽學士 <sup>註六</sup>	17	16	30	--	--	沒有				
JSSU71	互聯網科技榮譽電腦學士	17	16	60	--	--	沒有				
JSSU90	國際款待及景區管理榮譽學士	17	16	80	286	3.58	沒有				
JSSU95	運動及康樂管理榮譽學士	17	16	40	313	7.83	沒有				
JSSU96	金融科技及創新榮譽工商管理學士	16	15	80	--	--	沒有				
JSSU97	環球市場及供應鏈榮譽工商管理學士	17	16	50	--	--	沒有				

註二：此表只列出公開大學開辦的 SSSDP 課程，並不包括一般自備課程。

註三：入學取錄成績一般以 4 個主修科目及一個最佳選修科目成績計算。部分課程給予某些科目較重的入學計分比重，數字已將有關比重計算在內。另新生入學取錄成績不包括非華語申請人。詳情請瀏覽 [www.ouhk.edu.hk/upas/admissionscore](http://www.ouhk.edu.hk/upas/admissionscore)。

註四：除入學要求外，個別課程或某些科目有特定的入學要求。另外，部分課程或會給予某些核心及/或選修科目較高的入學計分比重及/或優先的考慮，詳情請瀏覽 [www.ouhk.edu.hk/elective\\_requirements](http://www.ouhk.edu.hk/elective_requirements)。

註五：課程名稱於 2020/21 年度由「電影設計及攝影榮譽藝術學士」改為「影像設計及數碼藝術榮譽藝術學士」。

註六：自開課 JS9788 由 2020/21 年度開始納入 SSSDP，課程編號改為 JSSU68。



聯招改選全攻略

Thei 香港高等教育科技學院 (VTC)

SSSDP

入學分數換算 (2019 年入學適用)											入學分數計算方法 (2019 年入學適用)						
文憑試成績		核心科及甲類選修科目					乙類應用學習科目					丙類其他語言課程					
		1	2	3	4	5	5*	5**	達標	優異 I	優異 II	E	D	C	B	A	
入學分數換算		1	2	3	4	5	6	7	2	3	4	2	2	3	3	3	4個核心科 + 1個最佳選修科
2019 年新生入學成績											2020 年最新入學形勢 (截至 6 月 3 日)						
聯招編號	課程名稱	新生入學取錄平均分數					首年學額 <sup>註一</sup>	Band A 報讀人數	每學額競爭人數	額外課程要求							
JSSV01	時裝設計 (榮譽) 文學士	17					60	227	3.78	沒有							
JSSV02	產品設計 (榮譽) 文學士	17					60	211	3.52	沒有							
JSSV03	園境建築 (榮譽) 文學士	17					45	76	1.69	沒有							
JSSV04	廚藝及管理 (榮譽) 文學士	17					40	313	7.83	學生必須符合食物處理人員的健康水平，須於入學後接受一次自費的健康檢查，包括小便及大便常規、大便 (沙門氏菌屬種菌檢查)、中型肝炎病毒抗體 IgG 測試及照肺。							
JSSV05	土木工程 (榮譽) 工學士	17					90	88	0.98	沒有							
JSSV07	園藝樹藝及園境管理 (榮譽) 理學士 <sup>註二</sup>	17					60	89	1.48	沒有							
JSSV08	測量學 (榮譽) 理學士	17					60	46	0.77	沒有							
JSSV09	運動及康樂管理 (榮譽) 社會科學學士	17					60	276	4.60	沒有							
JSSV11	創新及多媒體科技 (榮譽) 理學士	17					30	113	3.77	沒有							
JSSV12	資訊及通訊科技 (榮譽) 理學士	17					66	126	1.91	沒有							

註一：首年學額仅作参考。  
 註二：由 2020/21 學年起採用新課程名稱。在 2020/21 學年之前，課程名稱為「園藝及園境管理 (榮譽) 文學士」。



想了解更多放榜資訊，為升學出路做好準備，同學可瀏覽學友社 Student.hk「文憑試放榜 Special 2020」，閱覽各種升學途徑及貼士，制定合適的放榜策略。

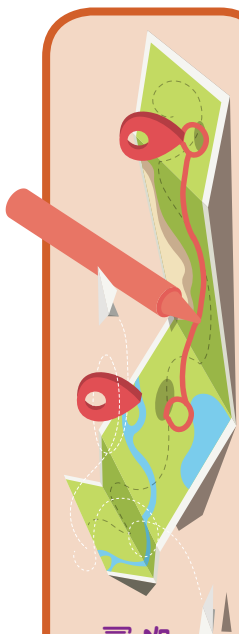

# 2020 年文憑試考生適用 聯招課程面試一覽

學友社學生輔導中心整理  
(資料由院校提供)

- ▶ 本篇僅列出設有面試的課程。
- ▶ 各院校會按課程需要，邀請申請者參加不同形式的面試、筆試或能力測試等。
- ▶ 以下資料只供參考，院校或會不定期更新相關安排，最新安排以院校公布為準，同學應留意各院校網頁公布。

更多面試技巧、大學收生負責人及專家建議、師兄師姐經驗分享，可登入學友社  
一站式學生資訊網站 [www.student.hk/interview\\_skills](http://www.student.hk/interview_skills)。

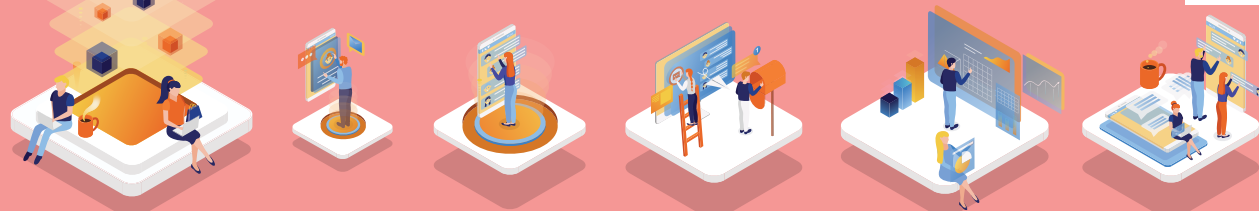

 香港城市大學

教資會

最新面試資訊：[www.admo.cityu.edu.hk/jupas/interview](http://www.admo.cityu.edu.hk/jupas/interview)

聯招編號	課程名稱	日期 (2020 年)	形式	語言
JS1000	理學士(計算金融及金融科技)	6月	網上個人評核	英語
JS1005	工商管理學士(管理學)	6月9至12日	小組面試	英語
JS1007	工商管理學士(市場營銷)	6月26至28日	小組面試	英語
JS1017	資訊系統學系【選項：工商管理學士(環球商業系統管理)、 工商管理學士(資訊管理)】	6月	小組面試	英語
JS1018	工商管理學士(環球商業系統管理)	6月	小組面試	英語
JS1019	工商管理學士(資訊管理)	6月	小組面試	英語
JS1051	能源及環境學院【選項：工學士(能源科學及工程學)、 工學士(環境科學及工程學)】	7月14至16日	小組面試	英語
JS1071	數據科學學院【選項：理學士(數據科學)、 工學士(數據與系統工程)】	7月	小組面試	英語
JS1072	理學士(數據科學)	7月	小組面試	英語
JS1073	工學士(數據與系統工程)	7月	小組面試	英語
JS1091	建築科技學部【選項：理學副學士(屋宇裝備工程學)、 理學副學士(建造工程及管理學)、理學副學士(測量學)】	8月上旬	個人面試	英語
JS1104	文學士(英語語言)	6月	小組面試	英語
JS1113	社會科學學士(社會工作)	6月中旬至下旬及 7月28日至8月4日	小組面試	中文及英語
JS1202	理學士(化學)	7月	小組面試	英語
JS1206	理學士(計算數學)	6月16至18日	小組面試	中文及英語
JS1208	理學士(應用物理學)	7月	小組面試	英語
JS1210	工學士(材料科學及工程)	6月中旬至下旬	小組面試	中文及英語
JS1801	獸醫學學士	7月28日至8月5日	個人面試	英語

最新面試資訊：[admissions.hkbu.edu.hk/ug/jupas\\_interview](http://admissions.hkbu.edu.hk/ug/jupas_interview)

聯招編號	課程名稱	日期 (2020年)	語言	筆試
JS2030	音樂文學士	6月22日至7月上旬	英語	無
JS2040	英國語言文學及英語教學(雙學位課程)	8月1、3至4日	英語	無
JS2050	創意產業音樂學士	6月20日至7月上旬及8月上旬	英語	無
JS2110	工商管理學士—會計學專修	6月24、26、29至30日及7月2日	英語	無
JS2120	工商管理學士	6月24、26、29至30日及7月2日	英語	無
JS2320	傳理學學士—電影主修(動畫及媒體藝術專修)	8月1、3至4日	英語	無
JS2330	傳理學學士—電影主修(電影電視專修)	8月1、3至4日	英語	無
JS2340	環球螢幕演技藝術學士	6月下旬至7月上旬 8月1、3至4日	英語	無
JS2410	中醫學學士及生物醫學理學士	6月17日及8月4日	普通話、粵語及英語	無
JS2420	中藥學學士	6月17日及8月4日	普通話、粵語及英語	無
JS2670	全球及中國研究社會科學學士	8月3至4日	普通話、粵語及英語	無
JS2810	視覺藝術文學士	6月19、22至24、26及29日及8月3至4日	英語	有
JS2910	商業計算及數據分析理學士	6月22日及8月3至4日	英語	無

網頁：[www.polyu.edu.hk/study](http://www.polyu.edu.hk/study)

- ▶ 學系會透過電郵或其他電子方式通知申請人有關課程面試/筆試的安排。如課程面試/筆試於DSE放榜後舉行，申請人會於7月29日下午五時收到通知。申請人亦可登入院校的eAdmission系統([www.polyu.edu.hk/admission](http://www.polyu.edu.hk/admission))查閱面試/筆試的詳情。
- ▶ 申請人必須按指定日期及時間出席面試/筆試，一般不受理改期要求。若缺席面試/筆試，學系可能不會進一步考慮其入學申請。

聯招編號	課程名稱	日期 (2020年)	形式	語言	時間	筆試	備註
JS3014	應用物理學高級文憑	DSE放榜後	小組面試	廣東話及英語	約20至30分鐘	無	只邀請課程選擇組別A的申請人參加面試。
JS3040	化學科技高級文憑	(如有需要) DSE放榜後	個人面試 (面談或電話)	英語	約15至30分鐘	無	視乎需要，只邀請獲篩選的申請人參加面試。
JS3052	土木工程學高級文憑	(如有需要) DSE放榜後	小組面試	英語	約15分鐘	無	取決於學術背景和資歷，或會邀請課程選擇組別A及B的申請人參加面試。
JS3076	電子及資訊工程學高級文憑	DSE放榜後	小組面試	英語	30分鐘	無	邀請獲篩選的課程選擇組別A、B及C的申請人參加面試；面試成績將影響入學分數。
JS3349	食品科技與食物安全(榮譽)理學士學位	(如有需要) DSE放榜後	個人面試 (面談或電話)	英語	約15至30分鐘	無	視乎需要，只邀請獲篩選的申請人參加面試。
JS3351	運輸系統工程學(榮譽)工學士學位	7月 (DSE放榜前)	個人或小組面試	英語	約10至15分鐘	無	通常只邀請課程選擇組別A及B的申請人參加面試。根據COVID-19的情況，如有需要，面試或會改為在線進行，院校會在適當時候提前通知獲篩選的申請人。
JS3375	環境工程與可持續發展學(榮譽)工學士學位	(如有需要) DSE放榜後	小組面試	英語	約15分鐘	無	或會邀請課程選擇組別A及B的申請人參加面試。
JS3387	土地測量及地理資訊學(榮譽)理學士學位	(如有需要) DSE放榜後	小組面試	英語	約15分鐘	無	只邀請獲篩選的課程選擇組別A及B的申請人參加面試。
JS3442	物業管理學(榮譽)理學士學位	DSE放榜後	小組面試	英語	約15分鐘	無	只邀請獲篩選的課程選擇組別A的申請人參加面試。
JS3466	會計及金融(榮譽)工商管理學士學位	6月	個人面試 (通過Skype)	英語	約10分鐘	無	或會邀請合適的申請人參加面試。

香港理工大學 (續1)

教資會

聯招編號	課程名稱	日期 (2020年)	形式	語言	時間	筆試	備註
JS3492	服裝及紡織(榮譽)文學士學位組合課程	DSE放榜後	以電子格式提交設計作品集及/或通過在線平台進行面試(只適用於設計及針織時裝專業的申請人)	英語	通過在線平台進行面試約15分鐘(只適用於設計及針織時裝專業的申請人)	有	會考慮所有課程選擇組別的申請人,但優先考慮課程選擇組別A及B的申請人。選擇報讀「設計」及「針織時裝設計及科技」2個設計專業的申請人會獲邀參加設計和繪圖測驗。於設計和繪圖測驗中取得滿意成績的申請人會獲邀請參加面試。申請人須帶同個人作品集/創作品出席面試。
JS3519	互聯網及多媒體科技(榮譽)理學士學位	六月中至尾及/或七月尾	個人或小組面試	英語	個人面試15至20分鐘;小組面試30分鐘	無	邀請獲篩選的申請人參加DSE放榜前的面試。通常只邀請課程選擇組別A及一些獲篩選的申請人出席DSE放榜後的面試。
JS3533	全球供應鏈管理(榮譽)工商管理學士學位	7或8月	小組面試	英語	約20至30分鐘	無	或會邀請合適的課程選擇組別A的申請人參加面試。
JS3569	設計學(榮譽)文學士學位組合課程	面試:7月尾(DSE放榜後)	7月初在線提交作品集及7月尾面試(連同作品介紹)	英語	面試約15分鐘	無	只考慮課程選擇組別A及B的申請人。申請人必須於7月初在線提交作品集。DSE放榜後會邀請申請人參加面試並需帶同作品集出席,課程選擇組別A的申請人會獲優先考慮。若申請人於文憑試成績表現卓越(收生分數排名首25%),可獲豁免面試。
JS3583	管理學(榮譽)工商管理學士學位	6月	小組面試	英語	20至30分鐘	無	或會邀請合適的申請人參加面試。
JS3595	金融服務(榮譽)工商管理學士學位	6月	個人面試(通過Skype)	英語	約10分鐘	無	或會邀請合適的申請人參加面試。
JS3624	職業治療學(榮譽)理學士學位	DSE放榜後	小組面試及討論	英語	1.5小時	無	只邀請課程選擇組別A的申請人參加面試。
JS3636	物理治療學(榮譽)理學士學位	DSE放榜後	小組面試(根據情況以在線或面談的形式)	英語	1小時	無	只邀請課程選擇組別A的申請人參加面試。
JS3674	國際航運及物流管理(榮譽)工商管理學士學位	7或8月	小組面試	英語	約20至30分鐘	無	邀請獲篩選的申請人參加面試。
JS3703	電子及資訊工程學(榮譽)工學士學位	六月中至尾及/或7月尾	個人或小組面試	英語	小組面試30分鐘;個人面試15至20分鐘	無	邀請獲篩選的申請人參加DSE放榜前的面試。通常只邀請課程選擇組別A及一些獲篩選的申請人出席DSE放榜後的面試。
JS3715	電機工程學(榮譽)工學士學位	7月(DSE放榜前)	個人或小組面試	英語	約10至15分鐘	無	通常只邀請課程選擇組別A及B的申請人參加面試。根據COVID-19的情況,如有需要,面試或會改為在線進行,院校會在適當時候提前通知獲篩選的申請人。
JS3739	土木工程學(榮譽)工學士學位	(如有需要)DSE放榜後	小組面試	英語	約15分鐘	無	或會邀請課程選擇組別A及B的申請人參加面試。
JS3753	屋宇設備工程學(榮譽)工學士學位	DSE放榜後	面試	英語	15分鐘	無	只邀請入學分數相同的課程選擇組別A及B的申請人參加面試。
JS3777	結構及消防安全工程學(榮譽)工學士學位	(如有需要)DSE放榜後	小組面試	英語	約15分鐘	無	或會邀請課程選擇組別A及B的申請人參加面試。
JS3789	地產及建設測量學(榮譽)理學士學位	DSE放榜後	小組面試	英語	約20分鐘	無	只邀請獲篩選的課程選擇組別A的申請人參加面試。
JS3791	建築工程及管理學(榮譽)理學士學位	DSE放榜後	小組面試	英語	約15分鐘	無	只邀請獲篩選的課程選擇組別A的申請人參加面試。

香港理工大學 (續 2)

教資會

聯招編號	課程名稱	日期 (2020 年)	形式	語言	時間	筆試	備註
JS3806	投資科學及金融分析 (榮譽) 理學士學位	6 或 7 月	小組面試	英語	約 30 至 45 分鐘	無	或會邀請合適的申請人參加面試。
JS3818	語言學及翻譯學 (榮譽) 文學士學位	(如有需要) 7 月尾	個人或小組面試	中文及英語	約 10 至 15 分鐘	無	沒有
JS3820	旅遊業及會展管理 (榮譽) 理學士學位	DSE 放榜後	個人面試	英語	10 分鐘	無	只邀請課程選擇組別 A 的申請人參加面試。
JS3832	專業英文 (榮譽) 文學士學位	(如有需要) 7 月尾	個人面試 (通過 Skype 或其他在線方式)	英語	約 10 至 15 分鐘	無	沒有
JS3882	酒店業管理 (榮譽) 理學士學位	DSE 放榜後	個人面試	英語	10 分鐘	無	只邀請課程選擇組別 A 的申請人參加面試。
JS3894	市場學 (榮譽) 工商管理學士學位	6 月	小組面試	英語	20 至 30 分鐘	無	或會邀請合適的申請人參加面試。
JS3911	會計學 (榮譽) 工商管理學士學位	6 月	個人面試 (通過 Skype)	英語	約 10 分鐘	無	或會邀請合適的申請人參加面試。
JS3923	應用生物兼生物科技 (榮譽) 理學士學位	(如有需要) DSE 放榜後	個人面試 (面談或電話)	英語	約 15 至 30 分鐘	無	視乎需要, 只邀請獲篩選的申請人參加面試。
JS3985	工程物理學 (榮譽) 理學士學位	DSE 放榜後	個人面試 (面談或電話)	廣東話及英語	約 15 至 30 分鐘	無	視乎需要, 只邀請獲篩選的申請人參加面試。
JS3997	化學科技 (榮譽) 理學士學位	6 月	小組面試	英語	約 20 至 30 分鐘	無	邀請合適的申請人參加面試, 課程選擇組別 A 及 B 的申請人會獲優先考慮。



香港中文大學

教資會

中大入學及學生資助處網頁: [admission.cuhk.edu.hk/jupas/download.html](http://admission.cuhk.edu.hk/jupas/download.html)

聯招編號	課程名稱	聯招編號	課程名稱	聯招編號	課程名稱
JS4020	文化研究	JS4276	計量金融學及風險管理科學	JS4550	生物醫學
JS4022	文化管理	JS4288	國際貿易與中國企業	JS4601	理學
JS4032	英文	JS4329	健康與體育運動科學	JS4633	地球系統科學 (大氣科學 / 地球物理)
JS4044	藝術	JS4331	文學士 (中國語文研究) 及教育學士 (中國語文教育)	JS4682	數學精研
JS4068	日本研究	JS4343	文學士 (英國語文研究) 及教育學士 (英國語文教育)	JS4690	理論物理精研
JS4082	音樂	JS4361	教育學士 (數學及數學教育)	JS4719	風險管理科學
JS4094	哲學	JS4372	教育學士 (幼兒教育)	JS4801	社會科學
JS4109	宗教研究	JS4401	工程學	JS4812	建築學
JS4111	神學	JS4428	金融科技學	JS4824	經濟學
JS4136	中國研究	JS4434	電子工程學	JS4836	地理與資源管理學
JS4202	工商管理學士綜合課程	JS4460	生物醫學工程學	JS4838	城市研究
JS4214	環球商業學	JS4462	能源與環境工程學	JS4848	政治與行政學
JS4226	酒店旅遊及房地產	JS4468	人工智能: 系統與科技	JS4874	社會工作
JS4238	保險、金融與精算學	JS4501	內外全科醫學士課程	JS4886	社會學
JS4240	專業會計學	JS4502	內外全科醫學士課程環球醫學領袖培訓專修組別	JS4892	全球研究
JS4252	計量金融學	JS4513	護理學	JS4893	數據科學與政策研究
JS4254	環球經濟與金融跨學科主修課程	JS4525	藥劑學	JS4903	法學士
JS4264	工商管理學士 (工商管理學士綜合課程) 及法律博士雙學位課程	JS4542	中醫學		

最新面試資訊：[join.ust.hk/jupasdates](http://join.ust.hk/jupasdates)

- ▶ 科大2020年聯招生入學面試將以網上形式舉行。
- ▶ 科大其中6個課程 - JS5101國際科研、JS5211理學士（綜合系統與設計）、JS5313工商管理學士（環球商業管理）、JS5332理學士（量化金融學）、JS5814理學士（風險管理及商業智能學），及JS5901科技及管理雙學位課程 - 必須經面試收生。
- ▶ 其中，JS5101國際科研和JS5313工商管理學士（環球商業管理）將於文憑試放榜後舉行面試。其他科大課程或會於文憑試放榜前及 / 或放榜後舉行面試。
- ▶ 面試以全英語進行。面試表現優秀者一般會有額外加分。
- ▶ 報讀上述6個課程以外的其他科大課程而沒有參與面試的同學無需擔心，相當部分報考科大的學生無須面試亦有機會被取錄。
- ▶ 面試詳情請瀏覽科大網頁：[join.ust.hk/jupasdates](http://join.ust.hk/jupasdates)。

最新面試資訊：[www.hku.hk/dse](http://www.hku.hk/dse)

- ▶ 大部分課程只邀請把課程列於Band A的申請人參加面試。
- ▶ 放榜後之面試適用於6月至7月初期間並未參加面試之學生（如適用）。
- ▶ 「校長推薦計劃」、「比賽 / 活動的經驗及成就」、「體育學人計劃」、「民政事務局 - 多元卓越獎學金」之申請人已獲安排於6月16日至17日進行面試，面試以小組討論形式及英語進行。

聯招編號	課程名稱	日期 (2020年)	形式	語言	時間
JS6004	建築學文學士	6至8月	小組討論	英語	30分鐘或以下 (個別面試除外，以大學發出的電郵指示為準)
JS6028	園境學文學士		小組討論	英語	
JS6030	文學士(建築文物保護)		小組討論	英語	
JS6042	文學士(城市研究)		小組討論	英語	
JS6066	文學士及教育學士(語文教育)-英文教育(雙學位課程)		小組討論	英語	
JS6080	文學士及教育學士(語文教育)-中文教育(雙學位課程)		小組討論	英語及 / 或廣東話	
JS6092	教育學士(幼兒教育及特殊教育)		小組討論	英語	
JS6107	牙醫學士		小組討論	英語	
JS6157	理學士(言語及聽覺科學)		小組討論及個人面試	英語及廣東話	
JS6212	文理學士		小組討論	英語	
JS6224	文理學士(應用人工智能)		小組討論	英語	
JS6236	文理學士(設計+)		小組討論	英語	
JS6248	文理學士(金融科技)		小組討論	英語	
JS6250	文理學士(環球衛生及發展)		小組討論	英語	
JS6456	內外全科醫學士		多站式迷你面試	英語及廣東話	
JS6468	護理學學士		多站式迷你面試	英語及廣東話	
JS6482	中醫全科學士		小組討論	英語、普通話及廣東話	
JS6494	藥劑學學士		多站式迷你面試	英語及廣東話	
JS6729	理學士(精算學)		小組討論	英語	
JS6731	社會工作學學士		小組討論	英語	
JS6767	經濟學學士 / 經濟金融學學士		小組討論	英語	
JS6781	工商管理學學士 / 工商管理學學士(會計及財務)		小組討論	英語	
JS6793	工商管理學學士(資訊系統)		小組討論	英語	
JS6808	工商管理學學士(法學)及法學士(雙學位課程)		小組討論	英語	
JS6822	新聞學學士		小組討論	英語	
JS6860	金融學學士(資產管理及私人銀行)		小組討論	英語	
JS6884	理學士(計量金融)		小組討論	英語	
JS6896	工商管理學學士(國際商業及環球管理)		小組討論	英語	
JS6925	工學學士(生物醫學工程)		小組討論	英語	
JS6937	環球工程與商業課程		小組討論	英語	
JS6949	生物醫學學士		小組討論	英語	
JS6951	工學學士(工程科學)		小組討論	英語	
JS6963	工學學士		小組討論	英語	

最新面試資訊網頁：[www.LN.edu.hk/admissions/ug/jupas](http://www.LN.edu.hk/admissions/ug/jupas)

▶ 以下課程將視乎情況設面試。

聯招編號	課程名稱	聯招編號	課程名稱
JS7101	中文(榮譽)文學士	JS7216	工商管理(榮譽)學士 - 風險及保險管理
JS7123	環球博雅教育(榮譽)文學士	JS7225	數據科學(榮譽)理學士
JS7200	工商管理(榮譽)學士	JS7300	社會科學(榮譽)學士
JS7204	翻譯(榮譽)文學士		

最新面試資訊網頁：[www.eduhk.hk/degree/jupas\\_dates.htm](http://www.eduhk.hk/degree/jupas_dates.htm)

聯招編號	課程名稱	日期(2020年)	形式*	語言*	時間*
JS8105	中國語文教育榮譽學士	暫定6月22日至 7月4日 (DSE放榜前)	小組討論	粵語	約30分鐘
JS8222	英國語文教育榮譽學士 - 小學		小組討論	英語	約30分鐘
JS8234	小學教育榮譽學士 - 常識		小組討論及個人短講	粵語及英語	約30分鐘
JS8246	小學教育榮譽學士 - 數學		個別面試	粵語及英語	約30分鐘
JS8325	體育教育榮譽學士		面試及 / 或學科評核試	粵語及英語	半天
JS8361	中學教育榮譽學士 - 資訊及通訊科技		個別面試	粵語及英語	約30分鐘
JS8371	企業、會計與財務概論教育榮譽學士		小組討論	英語	約30分鐘
JS8381	歷史教育榮譽學士		小組討論及個人短講	英語	約30分鐘
JS8391	中學數學教育榮譽學士		個別面試	粵語及英語	約30分鐘
JS8404	幼兒教育榮譽學士		小組討論及個人短講	粵語及英語	約30分鐘
JS8428	地理教育榮譽學士		小組討論	英語	約30分鐘
JS8430	科學教育榮譽學士		個別面試	粵語及英語	約30分鐘
JS8507	幼兒教育高級文憑		及	小組討論及個人短講	粵語及英語
JS8600	語文研究榮譽文學士(中文主修)	暫定7月30至 8月3日 (DSE放榜後)	小組討論	粵語	約30分鐘
JS8612	語文研究榮譽文學士(英文主修)		小組討論	英語	約30分鐘
JS8624	全球及環境研究榮譽社會科學學士		小組討論	英語	約30分鐘
JS8636	創意藝術與文化榮譽文學士(音樂)		面試及學科評核試	英語	約3小時
JS8648	創意藝術與文化榮譽文學士(視覺藝術)		面試及學科評核試	英語	約4小時
JS8651	心理學榮譽社會科學學士		小組討論	英語	約30分鐘
JS8663	特殊教育榮譽文學士		筆試及小組討論	英語	約1小時
JS8801	創意藝術與文化榮譽文學士及音樂教育榮譽學士(同期結業雙學位課程)		面試及學科評核試	英語	約3小時
JS8813	創意藝術與文化榮譽文學士及視覺藝術教育榮譽學士(同期結業雙學位課程)		面試及學科評核試	粵語及英語	約4小時
JS8825	語文研究榮譽文學士及英文教育榮譽學士(同期結業雙學位課程)		小組討論	英語	約30分鐘

\* 面試詳情將以面試通知書上的內容為準。

最新面試資訊網頁：[www.ouhk.edu.hk](http://www.ouhk.edu.hk)

聯招編號	課程名稱	日期 (2020年)	形式	語言	時間	筆試
JS9530	英語教學榮譽教育學士及英語研究榮譽學士	DSE 放榜後	小組形式	英語	約1小時	無
JS9560	教育榮譽學士(中國語文教學)及語言研究榮譽學士(應用中國語言)	DSE 放榜前或後	小組形式	粵語	約1小時	無
JS9580	教育榮譽學士(幼兒教育:領導及特殊教育需要)	DSE 放榜前或後	小組形式	粵語	約1小時	無
JS9790	物理治療學榮譽理學士	DSE 放榜後	個人及小組面試	英語	約1小時	無

最新面試資訊：[www.cihe.edu.hk](http://www.cihe.edu.hk)

聯招編號	課程名稱	日期 (2020年)	形式	語言	時間	筆試	備註
JSSA01	護理學榮譽學士	2月起至DSE放榜後	小組/個人	粵語及/或英語	約2至3小時	無	課程放於聯招選擇組別A或會增加獲面試或/及取錄的機會
JSSA02	數碼娛樂科技榮譽理學士	2月起至DSE放榜後	小組/個人	粵語及/或英語	約1小時	無	

最新面試資訊：[www.chuhai.edu.hk](http://www.chuhai.edu.hk)

聯招編號	課程名稱	日期 (2020年)	形式	語言	時間	筆試
JSSC02	建築學(榮譽)理學士	6至7月	個別/小組面試(視乎需要)	英語	約45分鐘	有
JSSC03	資訊科學(榮譽)理學士	6至7月	個別/小組面試(視乎需要)	英語	約20分鐘	無
JSSC04	傳播及跨媒體(榮譽)文學士	6至7月	個別/小組面試(視乎需要)	英語	約20分鐘	無

最新面試資訊：[www.hsu.edu.hk](http://www.hsu.edu.hk)

聯招編號	課程名稱	日期 (2020年)	形式	語言	時間	筆試
JSSH01	供應鏈管理工商管理(榮譽)學士	5至7月	個別/小組面試(視乎需要)	粵語及英語	約15分鐘	無
JSSH02	精算及保險(榮譽)理學士		個別/小組面試(視乎需要)	粵語及英語	約15分鐘	視乎需要
JSSH03	應用及人本計算學(榮譽)文學士		個別/小組面試(視乎需要)	粵語及英語	約15分鐘	無
JSSH04	數據科學及商業智能學(榮譽)理學士		個別/小組面試(視乎需要)	粵語及英語	約15分鐘	無
JSSH05	管理科學與資訊管理(榮譽)學士		個別/小組面試(視乎需要)	粵語及英語	約15分鐘	無

最新面試資訊：[www.twc.edu.hk](http://www.twc.edu.hk)

聯招編號	課程名稱	日期 (2020年)	形式	語言	時間	筆試	備註
JSST01	護理學(榮譽)健康科學學士	DSE 放榜後	小組面試	粵語及/或英語	30分鐘	無	視乎需要,或會邀請課程選擇組別A及B的申請人參加面試。
JSST02	醫療化驗科學(榮譽)理學士	DSE 放榜後	小組面試	英語為主	30分鐘	無	
JSST03	放射治療學(榮譽)理學士	DSE 放榜後	小組面試	英語為主	30分鐘	無	





東華學院 (續)

SSSDP

最新面試資訊：[www.twc.edu.hk](http://www.twc.edu.hk)

聯招編號	課程名稱	日期 (2020 年)	形式	語言	時間	筆試	備註
JSS04	職業治療學 (榮譽) 理學士*	DSE 放榜後	小組面試	粵語及英語	30 分鐘	視乎需要	視乎需要，或會邀請課程選擇組別 A 及 B 的申請人參加面試。
JSS05	物理治療學 (榮譽) 理學士	DSE 放榜後	小組面試	粵語及英語	30 分鐘	視乎需要	

\* 組別 A 的申請人將獲優先考慮參加面試。



香港公開大學

SSSDP

最新面試資訊：[www.ouhk.edu.hk](http://www.ouhk.edu.hk)

聯招編號	課程名稱	日期 (2020 年)	形式	語言	時間	筆試	備註
JSSU40	護理學榮譽學士 (普通科)	DSE 放榜後	小組形式	英語	約 2 小時	有	因面試及筆試或會安排在不同時間進行，故請預留半天時間
JSSU50	護理學榮譽學士 (精神科)	DSE 放榜後	小組形式	英語	約 2 小時	有	

Thei 香港高等教育科技學院

SSSDP

最新面試資訊：[www.thei.edu.hk](http://www.thei.edu.hk)

聯招編號	課程名稱	日期 (2020 年)	形式*	語言	時間	筆試	備註
JSSV01	時裝設計 (榮譽) 文學士	DSE 放榜後	個別面試 / 小組討論	英語	約 15 至 30 分鐘	無	或須提交作品集
JSSV02	產品設計 (榮譽) 文學士		個別面試 / 小組討論	英語	約 15 至 30 分鐘	無	或須提交作品集
JSSV03	園境建築 (榮譽) 文學士		個別面試 / 小組討論	英語	約 15 至 30 分鐘	無	或須提交作品集
JSSV04	廚藝及管理 (榮譽) 文學士		個別面試 / 小組討論	英語	約 15 至 30 分鐘	無	--
JSSV05	土木工程 (榮譽) 工學士		個別面試 / 小組討論	英語	約 15 至 30 分鐘	無	--
JSSV07	園藝樹藝及園境管理 (榮譽) 理學士*		個別面試 / 小組討論	英語	約 15 至 30 分鐘	無	--
JSSV08	測量學 (榮譽) 理學士		個別面試 / 小組討論	英語	約 15 至 30 分鐘	無	--
JSSV09	運動及康樂管理 (榮譽) 社會科學學士		個別面試 / 小組討論	英語	約 15 至 30 分鐘	無	--
JSSV11	創新及多媒體科技 (榮譽) 理學士		個別面試 / 小組討論	英語	約 15 至 30 分鐘	無	或須提交作品集
JSSV12	資訊及通訊科技 (榮譽) 理學士		個別面試 / 小組討論	英語	約 15 至 30 分鐘	無	--

\* 面試形式和安排或有修改。

\* 2020/21 學年起採用新課程名稱。在 2020/21 學年之前，課程名稱為「園藝及園境管理 (榮譽) 文學士」。

## 聯招院校本地生入學獎學金

不少聯招及 SSSDP 院校均提供各類型入學獎學金，同學可登入學友社一站式學生資訊網站 ([www.student.hk/j\\_scholarships](http://www.student.hk/j_scholarships))，瀏覽各院校提供的以文憑試整體成績入學的全校獎學金申請資格、金額及查詢詳情。



# 香港大學



香港大學 (The University of Hong Kong) 於1911年創校，具優良教學傳統，學科範疇完備，教研設施先進，是一所國際級大學。港大教研人員來自全球數十個國家，其中119位教授獲評為全世界首1%的頂尖科學家，一直獲本港學生及家長視為最優秀的高等學府。

## 課程結構及特色

港大教育以學生為本，是一所綜合型的大學，提供不同類別的課程，如專業資格學位、學院統一收生、雙學位課程及雙軌雙學位課程，令學生可跟隨自己的興趣及能力自由規劃。

港大課堂模式多元化並著重交流，大部分課堂設有小組討論，讓學生透過互動深化學習及掌握溝通技巧，培養批判思維及跨學科學習能力。港大亦鼓勵師生將課堂帶離校園，進行實地考察、企業實習及參與研討會等活動，讓學生學以致用，將知識融匯貫通。

## 培養環球視野 孕育國際化人才

作為一所國際化大學，港大非常鼓勵學生積極參加海外交流、暑期實習、科研考察、社區服務等體驗式學習項目。不少學院已將各形式的體驗式學習嵌入課程，並以此為畢業要求。港大希望為每位本科生提供至少一個海外及一個中國內地的交流體驗，在海外透過體驗式學習活動擴闊視野。

目前與港大合作的海外合作院校有365間，遍及44個國家及地區，如耶魯大學、哈佛大學及牛津大學等，同學可參與港大提供的交換生計劃、海外實習及暑期研究計劃和服務學習計劃等培養環球視野。

同時，港大與劍橋大學合辦聯合收生計劃，及與多間海外頂尖院校如巴黎政治大學 (Sciences Po)、倫敦大學學院 (University College London) 等合辦雙軌雙學位課程多年。學生可分別在港大及海外合作院校的校園學習兩年或以上，吸收兩地的教學及文化，培養環球視野，畢業後發展非常理想。港大亦正積極與其他海外院校洽談合作，未來會推出更多雙學位課程，培養學生的國際視野。

現時港大與海外院校合作推出的本科聯合收生計劃 / 雙學士學位課程詳情如下：

合作院校	課程名稱
香港大學 - 劍橋大學	本科聯合收生計劃 (工程學及電腦科學)
	本科聯合招生計劃 (自然科學)
香港大學 - 北京大學	「未來領導者」香港大學經濟金融學 - 北京大學管理學雙學士學位課程
香港大學 - 北京大學	法學士雙學位課程
香港大學 - 加州大學 (柏克萊分校)	文學士雙學位課程 / 社會科學學士雙學位課程
香港大學 - 巴黎政治學院	文學士雙學位課程 / 社會科學學士雙學位課程 / 工商管理雙學位課程
香港大學 - 倫敦大學學院	法學士雙學位課程

\* 有意報讀此課程的學生，須符合個別院校的國際試入學要求。



## 課程 / 收生安排動向

### 新推環球工程與商業課程

港大工程學院與經濟及工商管理學院聯合開辦「環球工程與商業課程」(JS6937)，完成五年課程後，將同時取得工學學士及工商管理學學士學位。此課程提供一個快捷的途徑，讓學生只需多修讀一年，畢業時即可同時獲取雙學位資格。

雙學位課程學生可在二年級開始修讀經濟及工商管理學院的主修課程，包括「企業開發、設計及創新」、「金融學」、「人力資源管理」、「資訊系統及分析」以及「市場學」等。課程畢業生所獲取的工學學士學位得到香港工程師學會 (HKIE) 的專業認證，若完成英國特許管理會計師公會 (CIMA) 指定的必修科目，可獲豁免部分CIMA考試，更大機會取得全球特許管理會計師 (CGMA) 的資格。

此跨學科課程可豐富學生的環球視野和經歷，從而掌握在工程和商業方面的專業知識。學生可透過參加國際交流生計劃到知名學府交流，參加不同的國際學生項目 / 比賽，以及到海外實習等。他們更有機會成為「Engineering Dean's Club」成員，獲得「Dean's Award for Engineering students」共HK\$20,000的獎學金，並由工程學院院長親自指導。

### 設立「Future Leader of the Year (F.L.Y.) 獎學金」助學生創新追夢

2020/21學年起，港大為入讀文理學士課程的優異學生設立「Future Leader of the Year (F.L.Y.) 獎學金」。適用課程包括：

- ▶ 文理學士 BAsC
- ▶ 文理學士 (應用人工智能) BAsC (Applied AI)
- ▶ 文理學士 (設計+) BAsC (Design+)
- ▶ 文理學士 (金融科技) BAsC (FinTech)
- ▶ 文理學士 (環球衛生及發展) BAsC (GHD)

每位獲獎學生可得到HK\$20,000作為創業基金，或用作支持他們進行與初創相關的活動。此外，獲獎學生有機會向港大導師、校友或香港大學創新及創業中心「iDendron」內的企業家尋求指導，帶領他們發展夢想。學生亦可優先參與港大與校內外機構為企業家舉辦的活動，如大師級課程 (masterclass)、專業講座、午餐會、工作坊等，讓學生可以更早走進企業家社群，透過交流實踐初創意念。為學生量身打造全方位的初創支援。港大亦為入讀其他課程的優異學生設立多個獎學金，詳情可瀏覽大學網頁。



#### 香港大學入學事務處

- 香港大學本部大樓地下 G14 室
- 3917 5886
- connectu@hku.hk
- www.hku.hk/dse



# 香港中文大學

香港中文大學 (The Chinese University of Hong Kong) 成立於1963年，是一所高瞻遠矚的研究型綜合大學，以「結合傳統與現代，融會中國與西方」為建校使命。中大的8個學院：文學院、工商管理學院、教育學院、工程學院、法律學院、醫學院、理學院和社會科學院，開設多個主修、副修和雙學位學士課程，供學生自由選擇。中大一向著重培養學生的雙語能力，又重視通識教育，均衡而多方面向學生傳授知識。中大校園寬敞翠綠，設施齊備，滿足學習及生活所需，是學生和家長的首選學府。

## 書院制度

中大的書院制在本港大學中獨有，9所成員書院：崇基、新亞、聯合、逸夫、晨興、善衡、敬文、伍宜孫及和聲書院，各具文化特色，每位中大學生隸屬其一。書院提供眾多非形式教育機會，與正規課程相輔相成，為學生提供全人教育及關顧輔導。書院亦額外配備各方面支援，讓學生善用林林總總活動計劃，充分發揮個人成長的潛力。

## 本科課程結構

除醫科課程外，所有本科課程均採用靈活的學分制度，學生可根據能力和意願決定學習進度。除主修課程的規定必修學分外，學生亦必須修讀大學核心課程中的通識教育、中文、英文、體育及資訊科技，以全面拓寬視野、培養雙語能力及平衡身心發展。另外，學生可按照個人興趣及志向，申請修讀雙學位、雙主修或一至兩個副修課程。部分課程更提供本地或海外的實習，令學生能夠於活動及工作中體現知識，融會貫通，學以致用。

## 通識教育

通識教育為中大整體核心教育的一環，學生必須修讀大學及所屬成員書院分別提供的通識教育課程。大學通識教育課程的一部分為基礎課程，為學生建立共同的智性及文化基礎。另一部分為大學通識四範圍，範圍包括：(一)中華文化承傳、(二)自然、科學與科技、(三)社會與文化，及(四)自我與人文，各有其特定目標，讓學生認識不同學科的理念和價值，提升對人類共同關心問題的觸覺及判斷力。成員書院則因應各自文化及宗旨提供獨立的書院通識科目，與大學通識科目互相輔成，達致大學及書院全人發展的共同目標。

## 課程動向

中大連續四年於路透社亞太區最具創新力大學中排名香港第一，近年積極開辦多個新課程以培育具創意和競爭力的專業人才，應對瞬息萬變的全球環境。2017年，中大開辦全港首個「金融科技學」課程 (FinTech)，集合工程學院、工商管理學院、法律學院及社會科學院的專門知識，緊貼業界發展。內容涵蓋金融系統、電子支付系統和貨幣加密技術、互聯網金融、金融信息學等範疇，讓學生掌握工程創新技術，培養對金融科技企業和法律環境的敏銳洞察力。



2019年，中大開辦全港首個人工智能工程學士「人工智能：系統與科技」課程，涵蓋多個專業領域，如機器學習、深度學習、知識表示/推理、邏輯/約束編程、人機交互、自然語言處理、大數據分析等，並訓練學生創新和設計人工智能解決方案，以及如何解決相關的道德和社會問題。

去年，中大社會科學院亦首度開辦「數據科學與政策研究」課程，讓學生掌握必要的知識和技能，設計以大數據為導向、實證為基礎的創新政策，解決複雜的社會問題。同時透過精心設計的課程內容、互動及體驗式學習，培養學生成為數據科學家、政策的倡導者。近年中大開辦的新課程亦包括：全球研究、全球傳播、生物醫學、中國研究、教育學士(幼兒教育)等。

此外，中大一直致力與世界頂尖高等學府合作，近年推出多個雙學位本科課程，讓聯招學生入讀中大後選擇修讀，畢業時可獲取分別由中大及合辦學院頒發的兩個學士學位。

## 獎學金及海外交流計劃

中大設有入學獎學金，頒予以成績卓越入學之新生。入學獎學金主要按學生的成績頒發，而在課外活動、社會服務、運動及藝術等方面的表現也是考慮因素。中大亦設有不同獎學金，頒予於不同方面有優秀成就的學生，部分獎學金供學生公開申請。

海外交流經驗有助學生體會不同文化，增強語文能力和溝通技巧，培養自信心及獨立能力。大學學術交流處、書院，以及各學院、學系均提供大量海外交流機會。以優異成績入學的學生，除獲榮譽新生獎及減免學費外，有機會獲得交流獎學金以供出外交流。

中大透過課程設計、全港獨有的書院制度、學生支援計劃及課外活動，讓學生能於在學期間豐富個人的學習及生活體驗，達致學術及全人的發展和成長，為成就才德兼備之未來領袖建立穩固的基礎。



### 香港中文大學入學及學生資助處

- 香港中文大學康本國際學術園1202室
- 3943 8947 / 3943 8951
- jupasadm@cuhk.edu.hk
- admission.cuhk.edu.hk

# 香港科技大學



香港科技大學 (The Hong Kong University of Science and Technology, 下稱「科大」) 於1991年成立, 致力通過教學和研究促進學習, 建立以知識為本的社會。在短短二十多年間, 科大匯聚世界頂尖教研學者, 學術及研究成就譽滿全球, 已成為國際著名的研究型大學。2020年QS全球大學排名中, 科大位列全球第32位。科大有逾一萬名本科生及超過5,000名研究生, 全部600多位教授均具博士學位。

## 科大特色

科大是一所國際知名的研究型大學, 在科學、工程、商業管理及人文社會科學領域, 均為世界一流水平。科大校園國際化, 提供全人教育及跨學科研究, 培育具國際視野、創業精神及創新思維的優秀人才。科大的研究於香港的大學教育資助委員會「2014研究評審工作」獲得最多「世界領先」評級, 大學在2019年《泰晤士高等教育全球年輕大學排名榜》中排行第一。科大畢業生在2019年度的全球大學就業能力調查排名第10位, 位列大中華院校之首, 可見科大畢業生的競爭力獲國際大型企業僱主的肯定。

## 學制及課程結構

科大提供理、工、商、人文社會科學及跨學科課程。主修以外, 學生須修讀大學核心課程, 通過不同學習領域, 如人文學、社會分析、科學與科技、計量推理、藝術及中英文傳意等科目, 擴闊學生的學習經歷和知識領域, 啟發思維。現時共有約300個核心科目供學生選擇。本科課程的基本畢業要求為120個學分, 學生可按個人興趣、能力及時間分配於入學後靈活選讀副修課程或雙主修課程。

科大提供學院及課程收生兩種方式。學生報讀時, 可選擇入讀四所學院其中之一或直接報讀儀儀主修。以學院選項入學的學生須在首二至三個學期後選定主修。本科生課程均以英語授課, 一般為期四年。科大採用學分制, 學生一旦修畢足夠學分即可畢業, 學生因而可制定靈活的學習和研究模式。

## 理學院課程變更

理學院致力為熱愛科學的學生提供多元化的本科課程, 培養學生探新求知的能力, 課程設計涵蓋不同學科, 讓學生學習不同學術範疇的內容。理學院實行學院制收生, 學生在首兩個至三個學期可按興趣靈活地選修不同科目, 探索自己的志向和能力; 在充分認識各科學領域後, 再選擇適合自己的主修。由2020年開始, 理學院將理學(JS5100)分為兩個新的課程: 理學A組課程(JS5102)及理學B組課程(JS5103)。理學A組課程為對物理科學感興趣的同學而設, 而理學B組課程則專為對化學和生命科學感興趣的同學而設。



## 傑出運動員入學及獎學金計劃 (SAAS)

計劃旨在協助學生運動員於追尋夢想的同時, 亦能在科大接受優質教育。成功申請之學生, 除可能獲有條件取錄, 更可獲每年最多\$42,100的助學金及\$55,000的生活津貼。由科大教員及運動專家組成的顧問委員會, 跟進每一位運動員的學習進度及發展需要。為配合運動員的密集訓練和比賽時間表, 大學將按個別情況作靈活的學業安排, 包括調節學分要求、考試時間、課堂出席率要求等, 亦可容許學生將所修讀的本科課程年期延長最多一倍。有關詳情請瀏覽 [join.ust.hk/saas/](http://join.ust.hk/saas/)。

## 着重基建 推動多元學習環境

科大致力為同學提升校園生活質素, 不斷投放大量資源於基礎建設。已落實興建的多功能大禮堂「逸夫演藝中心」將成為科大的新地標, 不僅為舉辦大型活動提供場地, 更為大學的教學和文化活動增添寶貴的空間, 有助大學及其周邊的社群加強推進人文教育的發展。除此之外, 剛落成的「曾肇添體育中心」更進一步推動健康生活及節約能源的理念。體育中心採納多項環保設計, 包括能降低室內溫度以減少能源消耗的玻璃外牆、把熱島效應降至最低的高反射性屋頂, 及太陽能管加熱水系統和動作感測照明系統等, 以盡量節約用電。由此可見科大一直致力推展運動教育及多元的學習環境。



### 香港科技大學本科招生及入學事務處

清水灣香港科技大學  
2623 1118  
[ugenquiry@ust.hk](mailto:ugenquiry@ust.hk)  
[join.ust.hk](http://join.ust.hk)



香港理工大學 (The Hong Kong Polytechnic University) 以「啟迪思維·成就未來」為教研承諾，透過嶄新的教育模式，結合專業知識、服務學習及社會體驗，培育未來領袖。在「2020 QS世界大學」排名中，理大躋身全球前百名，位列第91名，並於「2020年QS全球50強年輕大學」排行榜中，排名第8位；「2020年QS亞洲大學」排名中，位列第25名。而根據2020 QS世界大學分科排名，理大在6個學科領域位列全球首50位：酒店與休閒康樂管理（第7位）、土木及結構工程（第19位）、藝術與設計（第15位）、建築/建築環境（第22位）、護理學（第31位）和語言學（第45位）。

### 課程特色及最新動向

理大透過8個學院 - 應用科學及紡織學院、工商管理學院、建設及環境學院、工程學院、醫療及社會科學院、人文學院、設計學院和酒店及旅遊業管理學院，開辦共55個優質學士學位及高級文憑課程，給應屆聯招申請人選擇。其中多個是全港獨有的政府資助本科課程，包括工程物理學、服裝及紡織、設計學、環境工程與可持續發展學、土地測量及地理資訊學、結構及消防安全工程學、眼科視光學、職業治療學、物理治療學、放射學、航空工程學，以及運輸系統工程學。理大提供的課程與時並進，緊貼科技發展與社會需要。

為配合社會對人才需求的變化，理大近年開設了 (JS3507) 航空工程學 (榮譽) 工學士、(JS3777) 結構及消防安全工程學 (榮譽) 工學士，以及 (JS3868) 電子計算 (榮譽) 理學士學位組合課程中新增主修課程：金融科技及人工智能 (榮譽) 理學士。此外，理大注重大學核心課程的設計，希望提升學生的通識、語言能力和社會責任感，促進領袖及個人發展。

理大四年制學士學位課程的結構分為3大部分：大學核心 (通識教育) 課程 (佔30學分)、主修科目 (佔66至102學分) 及副修/選修科 (餘下學分)，最低畢業要求是120學分。理大的多學科學習模式，提供主修及副修科選擇，以配合學生不同學習需要、興趣和能力，同時有助拓展其知識領域與體驗。

### 培育未來領袖

理大將「服務學習」納為本科生必修學分課程，藉著參與服務學習計劃，讓學生善用所學的專業知識服務社群，從而提升個人技能及社會責任感。而理大另一項必修的「校企協作教育」課程則讓學生在畢業前，於本地、中國內地或海外參與工作項目或於機構實習，汲取實際工作經驗，加強競爭能力。

理大同時透過「交換生計劃」讓學生學習及體驗不同國家的文化，拓闊視野。在2018/19年度，逾半理大本科生獲得國際學習體驗。此外，逾960名理大學生分別前往全球超過250所理大合作夥伴院校作交換學習，理大亦接待了966名海外交換生來港學習，令校園的文化更豐富多樣。理大一直致力提供多



元化的通識教育、領導才能訓練及個人發展項目和活動，加強學生的解難能力、創意思維、溝通技巧和文化藝術修養，促進學生的全人發展。

### 獎學金計劃

理大每年均會提供不同的獎學金計劃，獎勵在學術或非學術方面有突出表現的新生。有關成績要求及獎學金額等資料將於 Study@PolyU 網頁 ([www51.polyu.edu.hk/eprospectus/ug/jupas/financial-assistance-and-scholarships](http://www51.polyu.edu.hk/eprospectus/ug/jupas/financial-assistance-and-scholarships)) 公布。此外，理大更獲私人機構、專業團體及社會人士慷慨捐出獎學金，而政府和理大亦為有需要的學生提供經濟援助，詳情請瀏覽網頁：[www.polyu.edu.hk/srri/#](http://www.polyu.edu.hk/srri/#)。

### 推動初創發展

理大積極推動初創企業發展，與本地及區內的夥伴合作，成立多個初創企業資助計劃，以支援學生發展創新發明和商業化項目。理大亦投放資源，舉辦不同重點和學習目標的創業實務培訓計劃和活動，幫助學生制訂創業理念和商業計劃，與常規課堂內的傳統學習相輔相成。

### 完善校園設施

為配合教學需要的轉變，理大不時檢視及改善校園設施和服務，以期為師生提供更現代化及舒適的教學環境，例如有設施齊備的課室、實驗室、電子學習平台及語言教學中心等。校內又設有先進三維打印中心，同時支援教學及研究活動。



#### 香港理工大學教務處

- 紅磡香港理工大學
- 2333 0600
- [ar.ug@polyu.edu.hk](mailto:ar.ug@polyu.edu.hk)
- [www.polyu.edu.hk/study](http://www.polyu.edu.hk/study)

# 香港浸會大學



香港浸會大學 (Hong Kong Baptist University) 於1956年創校，一直秉承「卓越、創新、培育全人」的辦學理念，不僅重視學生的學術素養，更著重培養他們成為富創意、具高尚品格的公民。香港浸會大學設有文學院、工商管理學院、中醫藥學院、傳理學院、理學院、社會科學院及視覺藝術院，於大學聯招辦法申請中提供共29個課程選擇。

## 最新動向

浸大正積極籌劃及實行「2018至2028年策略發展計劃」，致力成為亞洲區內的領袖學府、立足亞洲貢獻世界、追求學術卓越、締造關愛文化、推動創意文化，以及建立環球視野及文化。大學期望透過這些策略發展重點，凝聚師生、校友和社會人士的力量，攜手將浸大打造成更為優秀的學府。

## 國際化校園

推動大學國際化是浸大其中一個重點發展的目標，浸大不斷開拓機會讓同學到海外交流、實習、參與研究或義工服務，藉以讓同學體驗不同文化，裝備他們成為具競爭力國際公民。多年來浸大創辦多個獨特活動如「駐校總領事計劃」、「普立茲新聞獎得主工作坊」等，促進校園國際化及文化交流，讓同學身處校園而知天下事。浸大亦鼓勵學生踏出香港放眼世界，資助同學參加「哈佛國際模擬聯合國會議」、「大都會體驗計劃」等活動，讓同學遠赴不同國家了解國際事務及汲取海外工作經驗。浸大亦設有獎學金及資助計劃，資助同學到全球超過300間院校進行為期一個學期或一年的交流。

## 課程體制

四年全日制課程設計亦專亦廣，學分劃分為主修(60至67學分)、選修科(30至37學分)、通識教育(18學分)及大學核心課程(13學分)。大學核心課程旨在讓學生掌握基本和可轉移的知識和技能，幫助他們得到均衡及豐盛的發展。通識教育課程則展示博雅教育的要素，加強學生的跨學科知識、國際化經歷、領袖才能及體驗學習等。另外，同學亦可根據個人興趣修讀「副修」。文學院學生可根據個人興趣選擇「雙主修」，雙主修的兩個主修課程必須相關，部分學分得以相互認可。

## 新增課程介紹

### 環球螢幕演技藝術學士 (JS2340)

此為傳理學院轄下電影學院於2020學年推出的新課程，課程融合表演藝術研究與演技訓練，培育學生對當代文化的反思，配合新科技設置，訓練同學成為最具競爭力及國際視野的演技人才。課程內容綜合舞台表演藝術、新媒體技術，並因應電影業界培訓演藝人才的需求而設計。電影學院與業界緊密聯繫，將邀請影藝界人士出任就業顧問，課程亦提供於本地或海外專業表演機構的實習機會。



### 全球及中國研究社會科學學士 (JS2670)

課程啟發及培養學生積極參與中國和國際事務，讓學生深入學習中國知識及語言。研究主導的課程結合跨學科知識以分析全球政治經濟發展和社會文化進程，培養學生成為知識豐富、精通分析技能，擅長團隊協作的人才。課程提供眾多國際交流和體驗學習的機會，學生可在國內和世界各地修讀課程和參與實習，為學生帶來國際商務、跨國服務、可持續發展、媒體和教育等行業的就業機會。畢業生可於國際機構、政府、企業或社區組織等機構擔任行政管理、公共關係、市場營銷、研究和培訓等職務。

### 文學院新增六個主修課程

文學院將推行雙軌收生制，除文學士聯合收生課程(JS2020)、音樂文學士(JS2030)及創意產業音樂學士(JS2050)外，學院新增六個主修課程以供選擇，包括中國語言文學文學士(JS2021)、創意及專業寫作文學士(JS2022)、英國語言文學文學士(JS2023)、人文學文學士(JS2024)、宗教、哲學及倫理文學士(JS2025)、翻譯學文學士(JS2026)。對文學院課程有興趣的同學，可申請入讀文學士聯合收生課程(JS2020)，同時也可直接申請個別主修課程。

## 入學獎學金

浸大設有多項入學獎學金，以獎勵在學術或非學術方面有突出表現的申請人，例如「精英運動員入學計劃」、「優秀本地生入學獎學金計劃」、「尖沙咀街坊福利會南亞及東南亞少數族裔傑出學生入學獎學金」等，詳情請瀏覽浸大學生事務處網站 [sa.hkbu.edu.hk/sfa](http://sa.hkbu.edu.hk/sfa)。



#### 香港浸會大學教務處入學事務處

- 九龍塘香港浸會大學教學及行政大樓7樓701室
- 3411 2200
- 334jupas@hkbu.edu.hk
- [admissions.hkbu.edu.hk/ug/jupas](http://admissions.hkbu.edu.hk/ug/jupas)

# 香港城市大學

香港城市大學 (City University of Hong Kong) 致力以專業教育裝備學生，並給予專業培訓，使他們達至國際一流水平，將來成為各行各業的專才、社會的優秀一員。

## 收生安排

城大的商學院、理學院、人文社會科學院、工學院、賽馬會動物醫學及生命科學院、創意媒體學院、數據科學學院、能源及環境學院和法律學院共提供 51 個聯招課程。視乎學院 / 學系，學生入學後將直接入讀主修專業或先進入學院 / 學系學習一學年後才入讀選派的主修專業。

## 入學要求

城大學士學位課程的基本入學要求為四門核心科目及兩門選修科目，基本等級要求為英文及中文第 3 級，數學及通識第 2 級，兩門選修科第 3 級。部分課程附有額外的入學要求，包括要求指定選修科目及 / 或部分科目成績須達較高等級。數學 (延伸 1 或 2) 可以用作符合城大的選修科入學要求。而部分課程接納指定應用學習科目用作一個科目。

## 課程特色

城大的學士學位課程為四年制，畢業所需的最低學分為 120 分 (獸醫學學士課程除外，該課程為六年制)。除修讀主修專業外，學生可按個人興趣及專長另加選讀副修專業，或選擇雙主修專業。學生須修讀「精進教育科目」(Gateway Education courses)，以拓寬視野、啟發思維。主修科亦包含「跨學科」元素，促使學生涉獵各知識領域，為全面發展作準備。學生在主修專業以外可選擇副修專業，各學院 / 學系亦安排了顧問老師及高年級學生為同學提供適當的學習及選科輔導。



## 近年的重大進展

據 QS 最新的排名榜顯示，城大的世界大學排名達 48 位，在「建校未滿 50 年全球最佳學府」中位居第 4；列《泰晤士高等教育》亞洲首 15 間大學，並成為全球最國際化大學。





城大開設各級課程逾 130 項並在多個學科領域表現卓越，包括科學、工程、人文及社會科學、商業、法律、創意媒體、能源及環境科學、動物醫學及生命科學，以及數據科學。城大於 2017/18 學年起推出本港首個獸醫學學士學位課程。此六年制課程由城大與美國康奈爾大學動物醫學院合作策劃。從 2019 年到 2022 年的三年期開始，獸醫學學士課程已納入政府資助的本科課程。課程既著重基本理科及生物醫學的學科訓練，亦著重培訓臨床實踐及研究技能，以培訓全面的獸醫畢業生。

## 海外交流實習

城大致力為學生開拓全球學習的途徑，與世界各地知名大學聯繫緊密，為學生提供大量實習機會，並推行交換生計劃、學生發展活動、海外深入學習計劃，以及各種考察團，為學生拓寬全球視野。城大的目標，是在未來數年內把參加交流的人數增加至佔學生總數之 65%，並為「學生國際化計劃」撥出款項以資助學生。

## 校園發展

為支援專業教育與研究活動，城大實施多項重要舉措以擴充校園、改進設施。邵逸夫創意媒體中心、李達三葉耀珍學術樓、劉鳴煒學術樓、學生宿舍第 4 期全面落成啟用，增添 60% 的實用樓面以供教學、康樂活動、行政管理之用，標誌校園發展進入又一新階段。

-  香港城市大學招生處
-  九龍塘達之路方潤華樓 5 樓
-  3442 9094
-  [www.cityu.edu.hk/admo](http://www.cityu.edu.hk/admo)
-  [www.cityu.edu.hk/admo/enquiry](http://www.cityu.edu.hk/admo/enquiry) (網上查詢表格)

# 嶺南大學



嶺南大學 (Lingnan University) 致力通過跨學科課程、小班教學、舍堂生活、緊密的師生關係，以及豐富多采的交流和課外學習活動實踐博雅教育，培育學生成為擁有慎思明辨的能力及創新的思維的未來領袖。作為亞洲首屈一指的博雅大學，嶺大一直致力提供優質全人教育，融合最優秀的中西博雅教育傳統，培育學生全方位的卓越才能，並鼓勵教師和學生通過原創性研究和知識轉移貢獻社會。在具有全球影響力的英國泰晤士高等教育機構 (THE) 於 2020 年 4 月底公布的「泰晤士高等教育大學影響力排名 2020」中，嶺大在「優質教育」一項榮獲全球排名第二。

## 課程結構與教學重點

於四年制 120 學分的課程架構下，嶺大的學士學位課程內容廣闊多元，教學環境充實、有活力，最能發揮師生互動、教學相長的潛能。博雅教育的特色，是強調以人為本、學生為本的教與學，在每一節課裡，老師都致力培育學生的獨立思考、溝通和解決問題的能力。除 48 學分的主修課程外，所有學生須修讀共 27 學分的核心課程、18 學分的中文及英文科目、以及 27 學分的選修科，詳情請瀏覽網頁：[www.LN.edu.hk/reg/undergraduate-programmes/4-year-undergraduate-programmes](http://www.LN.edu.hk/reg/undergraduate-programmes/4-year-undergraduate-programmes)。

核心課程 (Core Curriculum) 是所有本科生畢業前必須修讀的重點課程，當中包括四科共同必修科目及五個可供選修的課程組別。核心課程涵蓋全校各學系不同專長，透過跨領域的學科範疇，學生得以建立全面及均衡的知識基礎，掌握融會貫通的思考及溝通能力，培養廣闊的視野和胸襟。為貫徹博雅教育的理念，嶺大於 2014 年成立科學教研組，由核心課程及通識教育辦事處統籌，專責設計及開辦適合本科生修讀的自然科學科目。科學教研組銳意優化並提升核心課程中與科學範疇相關的科目，並為嶺大通識科學教育的長期發展奠定基礎，詳情請瀏覽網頁：[www.LN.edu.hk/ccgeo](http://www.LN.edu.hk/ccgeo)。

## 收生安排

文學院於 2020 年改為課程收生，商學院會繼續以大類及課程收生，而社會科學院課程則採用大類收生。經大類收生入學的學生將由學院按機制安排入讀相應的主修課程 / 主修 / 學科組別，詳情請瀏覽網頁：[www.LN.edu.hk/admissions/ug/jupas/how-to-apply/admission-requirements](http://www.LN.edu.hk/admissions/ug/jupas/how-to-apply/admission-requirements)。

## 拓展國際視野

嶺大重視雙向文化交流，一方面吸納來自不同地區的非本地生到嶺大交流或修讀學位課程；同時更積極為本科生提供在學期間到海外及內地交流的機會，讓學生透過嶺大以外的課程，獲得額外知識，同時體驗不同文化及藉此提高語文水平。



目前，嶺大與二百三十多所遍布超過四十七個國家的夥伴院校結盟，為約八成本科生提供參加國際交流計劃、暑期或冬季課程的機會。

## 舍堂生活

為提倡博雅教育、全人發展，使學生有全面而均衡的校園生活，所有學生須入宿兩年，學習如何跟不同背景及國籍的同學相處，親身體驗博雅教育的樂趣。

## 服務研習

為進一步把具意義的服務與正規的學術學習結合，嶺大將服務研習 (Service-Learning) 正式列為畢業要求，學生須在四年內修讀至少一科包含服務研習元素的學科。

## 獎學金

嶺大提供超過四百項獎學金給學生，當中包括：

- ▶ 德和慈善基金獎學金計劃
- ▶ 嶺南大學精英運動員入學獎學金
- ▶ 嶺南大學本地學生獎學金
- ▶ 香港特別行政區政府獎學金
- ▶ 準英語教師獎學金

嶺大獎學金詳情：[www.LN.edu.hk/admissions/ug/financing/scholarships](http://www.LN.edu.hk/admissions/ug/financing/scholarships)。



嶺南大學教務處本科入學事務及學生檔案組

- 📍 屯門青山公路 8 號
- ☎ 2616 8750
- ✉ UGadm@LN.edu.hk
- 🌐 [www.LN.edu.hk/admissions/ug/jupas](http://www.LN.edu.hk/admissions/ug/jupas)



# 香港教育大學



香港教育大學 (The Education University of Hong Kong) (簡稱「教大」) 為一所政府資助的高等學府，致力透過提供一系列學士、碩士與博士程度的教育專業課程，以及社會科學和人文科學多元學術及研究課程，推動教與學的發展。教大致力培育敏於思考、關懷社會及放眼世界的教育工作者及社會領袖，使之能夠服務社區，推動變革。教大尤著重研究實力 — 積極促進研究發展，提升知識、學術及創新，務求對社會與人類發展，作出不懈的貢獻。教大矢志成為教育大學先導，為香港以至亞太地區的教育發展奠定基礎，作出貢獻。

## 全日制課程

於 2020/21 學年，教大將開辦的全日制學士學位及高級文憑課程包括：

- ▶ 五年制教育學士
- ▶ 五年制文學士及教育學士 (同期結業雙學位)
- ▶ 四年制文學士或社會科學學士
- ▶ 兩年制幼兒教育高級文憑

教大自 2019/20 學年起實施嶄新的四年制及五年制學士學位課程，旨在培養學生成為專業、有道德責任及創新能力的教育工作者及各行各業的專才。新課程將全面強化通識教育，促進跨學科發展及擴闊學生視野，推行「大學電子學習歷程檔案」。教育學士學位課程將增進學校體驗及教學實習，學生需於兩個學期進行共 16 星期的教學實習，並以「學校體驗及專業學習歷程檔案」紀錄及評估實習的經驗及成果。此外，學生可根據興趣及發展需要，選擇以「總整專案」(Capstone Project) 或畢業論文 (Honours Project) 作畢業專題研究，靈活自主地以不同模式展示其學習及研究成果。

## 學校體驗 / 教學實習

為有系統地發展學生的教育專業能力，使他們能在真實的教學環境中結合理論與實踐，除課堂學習外，教大教育學士課程的學生於在學期間有機會參觀不同教育機構、參與課堂學習研究或體驗及教學實習工作。所有修讀教育學士課程的學生均須完成實習科目並取得合格成績，以符合畢業要求。而文學士和社會科學學士課程亦為學生提供一系列交流和實習機會。

## 沉浸 / 交流課程

此外，主修語文的學生需參加相關的語文沉浸課程，在第一語言的語境下學習及運用普通話或英語，以提升他們的語文能力。教大亦鼓勵學生按不同主修科目的需要，參與國內或海外的沉浸課程、學術交流和教育考察等活動，透過不同的文化、社交圈子和教育體驗，加深學生對異國風土人情的認識、擴闊其視野及思考角度，也從多角度學習外語，強化語文技巧和改善教學法。



## 獎學金

教大設有多項獎學金，主要以學生的學業成績、領導才能、課外活動及社會服務等範疇為評審準則。詳情可瀏覽 [www.eduhk.hk/degree/scholarship\\_dse.htm](http://www.eduhk.hk/degree/scholarship_dse.htm)。

## 畢業生就業情況

教大畢業生一直深受教育界歡迎，具有相當的競爭力，就業情況理想。2018 年受訪的榮譽學士課程畢業生中，接近 98% 成功獲聘或選擇繼續進修。當中，超過八成的畢業生全職從事教育行業，每月平均薪酬為 \$23,327。

2018 香港教育大學  
全日制本科課程畢業生就業統計

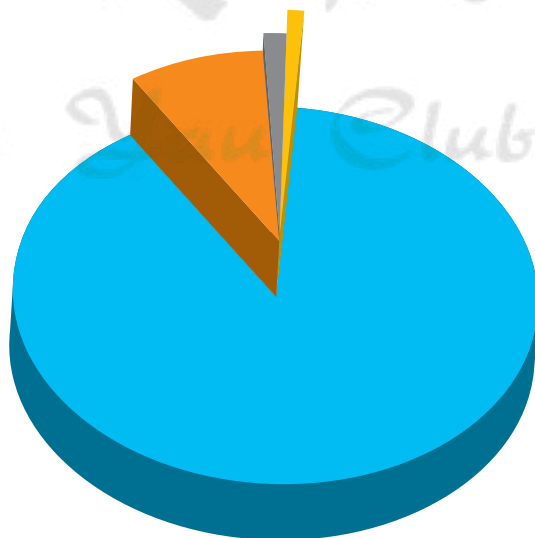

在職 89.5% 繼續進修 8.3% 求職中 1.4% 其他 0.8%

**i 香港教育大學教務處**  
 大埔露屏路 10 號  
 2948 6886  
 admission@eduhk.hk  
 www.eduhk.hk/degree



香港公開大學 (The Open University of Hong Kong) 於 1989 年由香港政府創立，提供遙距教育，並於 2003 年起開辦全日制本科生學位課程，及後於 2007 年參與聯招，為合資格中學畢業生提供全日制本科生學位課程。公大一直致力推動學生學習、增進知識和提升研究工作，並發展專業及應用課程，以配合學生對學習的期望及回應社會對人才的需求。

## 學制

公大的人文社會科學院、李兆基商業管理學院、教育及語文學院、護理及健康學院以及科技學院，均為學生提供多元化的全日制本科生課程，包括創意藝術、教育、語文、商業管理、護理、社會科學及數理工科等。課程均經過嚴謹的質素評審，大部分以英語教學，惟個別課程採用中文為教學語言。

持文憑試成績的學生除可經聯招報讀包括「指定專業 / 界別課程資助計劃」(SSSDP) 課程在內的榮譽學士學位課程外，亦可經「直接申請入學課程」選報兩年制高級文憑課程。至於持有其他學歷的學生，則可經「直接申請入學」報讀學士學位課程 (包括一年級入學及高年級入學) 及兩年制高級文憑課程。詳情請瀏覽 [www.ouhk.edu.hk/FT\\_admission\\_direct](http://www.ouhk.edu.hk/FT_admission_direct)。

## 公大動向

目前公大有超過 9,000 名本科生。為應付人口老化帶來的挑戰，公大正興建香港公開大學賽馬會健康護理學院，培育健康護理專才。新校舍預期於 2020 年落成，並配備完善的教學設施，以優化學生的學習體驗。

公大於 2020/21 學年提供超過 40 個全日制學士學位課程，當中新課程包括經濟及公共政策分析、心理學與精神健康、英語及文化、數碼商業、財務及風險管理、房地產及設施管理、物理治療、環境科學與綠色管理、生命科學、食品測試科學及數據科學等，配合社會發展及需要。

所有公大的全日制本科生課程均合資格接受政府資助，包括 SSSDP 和「為修讀香港自資學士學位課程學生提供的免入息審查資助計劃」(NMTSS)<sup>\*</sup>。公大於 2020/21 學年將開辦 12 個 SSSDP 課程，包括金融科技、創意藝術、運動及康樂管理、檢測和認證及護理等，資助學額為 1,130 個，學生每年可獲 \$42,800 (非以實驗為本課程) 或 \$74,600 (實驗為本課程) 的資助。詳情請瀏覽 [www.cspe.edu.hk/sssdp](http://www.cspe.edu.hk/sssdp)。

其他公大的全日制本科生課程均為 NMTSS 合資格課程，2020/21 學年合資格學生每年可獲 \$32,100 的免入息審查資助。此資助不適用於已入讀 SSSDP 資助學位的學生，詳情請瀏覽 [www.cspe.edu.hk/nmtss](http://www.cspe.edu.hk/nmtss)。

公大另設有入學獎學金 (每個獎項為 \$40,000) 以獎勵入學成績優異的新生。獲獎同學如學業成績持續表現優異，更可於往後學年每年再獲 \$40,000 獎學金。此外，公大亦設多項由私人捐助的獎學金，以嘉許學業成績優異或取得進步的學生。詳情請瀏覽 [www.ouhk.edu.hk/sao](http://www.ouhk.edu.hk/sao)。

<sup>\*</sup> 只有本地學生才合資格獲得 SSSDP 或 NMTSS 資助。

## 2020/21 學年聯招自資學士課程

聯招編號	課程
JS9001	心理學榮譽社會科學學士
JS9003	政治及公共行政榮譽社會科學學士
JS9004	應用社會研究榮譽社會科學學士
JS9005	全球與中國研究榮譽社會科學學士
JS9006	高齡社會與服務研究榮譽社會科學學士
JS9007	經濟及公共政策分析榮譽社會科學學士
JS9008	心理學與精神健康榮譽社會科學學士
JS9011	中文榮譽文學士
JS9013	語言研究與翻譯榮譽文學士
JS9016	創意廣告及媒體設計榮譽文學士
JS9019	英語及文化榮譽文學士
JS9220	專業會計榮譽工商管理學士
JS9222	會計及稅務學榮譽工商管理學士
JS9230	商業管理學榮譽工商管理學士
JS9240	環球商業及市場學榮譽工商管理學士
JS9250	企業管治榮譽工商管理學士
JS9261	數碼商業榮譽工商管理學士
JS9272	財務及風險管理榮譽工商管理學士
JS9276	房地產及設施管理榮譽工商管理學士
JS9280	應用心理學榮譽學士，商業管理榮譽學士
JS9291	酒店及可持續旅遊管理榮譽工商管理學士
JS9294	運動及電競運動管理榮譽工商管理學士
JS9530	英語教學榮譽教育學士及英語研究榮譽學士
JS9540	英語研究榮譽學士
JS9550	語言研究榮譽學士 (應用中國語言)
JS9560	教育榮譽學士 (中國語文教學) 及語言研究榮譽學士 (應用中國語言)
JS9570	語言研究 (雙語傳意) 榮譽學士，國際商業榮譽學士
JS9580	教育榮譽學士 (幼兒教育：領導及特殊教育需要)
JS9790	物理治療學榮譽學士
JS9720	電子及電腦工程學榮譽學士
JS9731	環境科學與綠色管理榮譽學士
JS9732	生命科學榮譽學士
JS9769	食品測試科學榮譽學士
JS9780	數據科學榮譽學士

## 2020/21 學年 SSSDP 課程

聯招編號	課程
JSSU12	創意寫作與電影藝術榮譽文學士
JSSU14	動畫及視覺特效榮譽藝術學士
JSSU15	影像設計及數碼藝術榮譽藝術學士
JSSU40	護理學榮譽學士 (普通科)
JSSU50	護理學榮譽學士 (精神科)
JSSU65	檢測和認證榮譽學士
JSSU68	檢測科學和認證榮譽學士
JSSU71	互聯網科技榮譽電腦學士
JSSU90	國際款待及景區管理榮譽學士
JSSU95	運動及康樂管理榮譽學士
JSSU96	金融科技及創新榮譽工商管理學士
JSSU97	環球市場及供應鏈榮譽工商管理學士

<sup>^</sup> 課程於 2020/21 年度由「電影設計及攝影數碼藝術學士」改名為「影像設計及數碼藝術榮譽藝術學士」。

<sup>\*</sup> 為 2020/21 學年新開辦課程。

註：詳情可參閱 [www.ouhk.edu.hk/Jupas](http://www.ouhk.edu.hk/Jupas)。

聯招改選全攻略



香港公開大學

何文田牧愛街 30 號  
2711 2100  
info@ouhk.edu.hk  
www.ouhk.edu.hk